EL ADELANTADO DE SEGOVIA

Director: PABLO MARTIN CANTALEJO
Edita: «El Adelantado de Segovia, S. L.»

Diario de la tarde fundado en 1901 por Don Rufino Cano de Rueda
S. Agustín, 7. Teléf. 43 72 61 (tres líneas). SG. 7 - 1958. Precio: 50 ptas.

Lunes 22 de septiembre de 1986
Año LXXXVI.—Núm. 26.341

Hoy en la Asamblea de la ONU

El Rey Don Juan Carlos hace un llamamiento a la paz mundial

El Rey Don Juan Carlos, que llegó ayer a Nueva York, efectuará hoy ante la Asamblea General de las Naciones Unidas un llamamiento a la paz mundial, en un discurso que durará más de veinte minutos.

(Más información en pág. 9)

SEGOVIA

Un muerto y varios heridos graves en accidentes de circulación ocurridos durante el fin de semana

La Diputación aprobó un Plan Complementario de Instalaciones Deportivas

(Pág. 3)

Crónicas de Cuéllar, Sepúlveda, La Losa, Paradinas, Navas de Riofrío y Cantalejo

(Págs. 5 y 6)

DEPORTES: La G. Segoviana fue derrotada por el Real Avila (3-0)

(Pág. 11)

Conferencia de Desarme en Europa

Firmado el acuerdo relativo a inspección de maniobras militares

Estocolmo.— Las naciones participantes en la Conferencia de Desarme Europea firmaron hoy en una ceremonia final presidida por el ministro de Relaciones Exteriores sueco, Sten Andersson, un acuerdo sobre normas de notificación, observación e inspección «in situ» de maniobras militares.

Las treinta y cinco naciones pusieron su rúbrica en las 27 páginas del documento luego del acuerdo al que se llegó 48 horas después de que los delegados parasen literalmente el reloj a las 22,56 horas del viernes, el día previsto para la terminación de la conferencia, que comenzó en enero de 1984.

Se trata del primer acuerdo Este-Oeste sobre armas desde el «Salt II» firmado por Jimmy Carter y Leonidas Breznev en Viena en 1979, y es una ampliación de los Acuerdos de Helsinki de 1975 y un capítulo más del proceso de seguridad europea iniciado en Madrid hace seis años.

La Conferencia sobre Seguridad y Desarme en Europa agrupa a Estados Unidos, Canadá, Unión Soviética y a todos los países europeos, salvo Albania.

(Más información en pág. 10)

Suráfrica

Botha invita a inspeccionar las minas

Bruselas.—El presidente surafricano, Pierre Botha, ha invitado a sindicatos, gobiernos y expertos en minas a inspeccionar las medidas de seguridad y técnicas utilizadas en las explotaciones mineras de Africa del Sur.

La invitación ha sido dirigida por Pierre Botha al secretario general de la Confederación Internacional de Sindicatos libres (CIOSL).—Efe

Encuentros, en Jávea (Alicante) sobre el futuro del socialismo

Guerra los inauguró con una conferencia

Jávea (Alicante).—Una conferencia del vicepresidente del Gobierno, Alfonso Guerra, sobre las posibles respuestas al debate sobre el futuro del socialismo, abrió a las nueve y media de la mañana de hoy los II Encuentros organizados por la Fundación Sistema en Jávea (Alicante).

Junto con Alfonso Guerra, presidente de la Fundación, asisten a los encuentros sobre «el futuro del socialismo», los ministros Virgilio Zapatero y Manuel Chaves y los dirigentes del PSOE Txiqui Benegas y Fernández Marugán, hasta un total de 42 participantes.

Alfonso Guerra dijo anoche en Alicante que los encuentros «no son del PSOE» y destacó la expectación que despiertan en medios socialistas europeos.

Según Alfonso Guerra, los organizadores han tenido que reducir la presencia de participantes hasta 42 para hacer viables los debates, aunque se habían presentado más de quinientas solicitudes para asistir a las jornadas.

Los primeros encuentros sobre «el Futuro del socialismo» se celebraron el 19 de septiembre de 1985 también en Jávea, a fin de abordar la situación de crisis y dar una respuesta socialista a las nuevas situaciones aparecidas en la sociedad española, según los organizadores.

En aquellas sesiones se debatieron un total de ocho ponencias, algunas de las cuales tienen continuación en los textos que hoy se presentan en Jávea.

En la conferencia inaugural pronunciada por Alfonso Guerra, el vicepresidente del Gobierno destaca que «arrinconando las partes inservibles de algunos de los principios socialistas, podremos reconstruir una ideología operativa capaz de contribuir a mejorar la existencia humana».—Efe

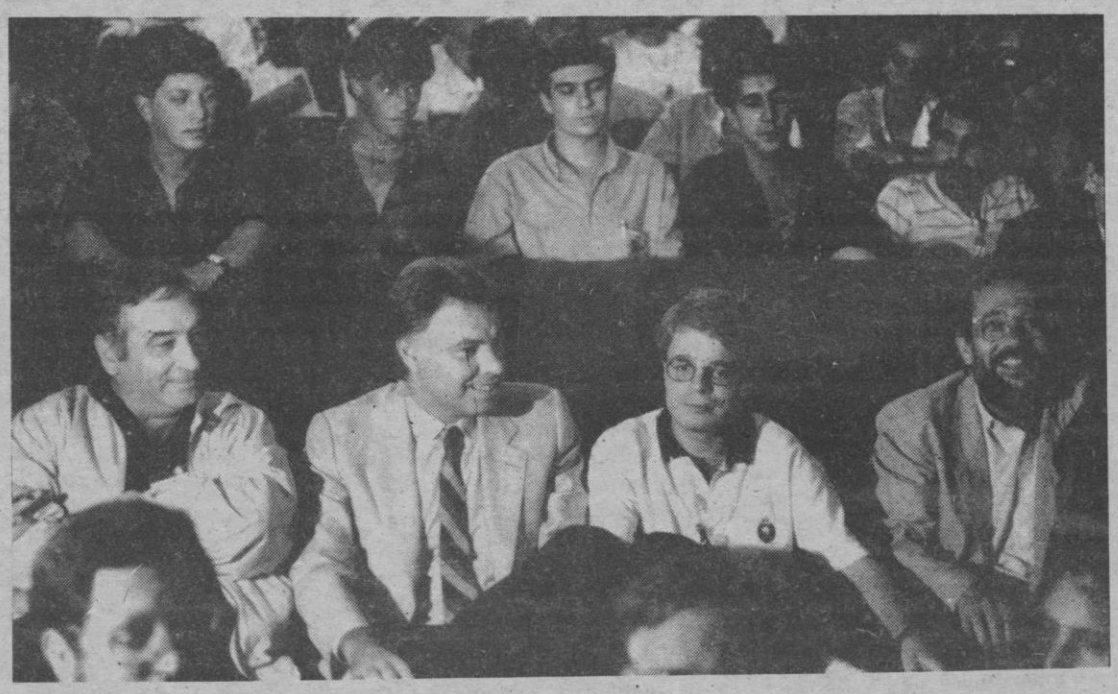

Madrid.—El presidente del Gobierno, Felipe González, pidió ayer, en el acto de clausura del XVI Congreso de las Juventudes Socialistas, al que también asistió Nicolás Redondo, el fin de la imagen de división y desunión que algunos partidos están ofreciendo a la sociedad. «El PSOE es una garantía frente a ese espectáculo que da la derecha», afirmó.

Nicolás Redondo, Felipe González, Javier de Paz y Javier Solana, rodeados de delegados.

(Más información en pág. 9)

China

Restauración de la Gran Muralla

Pekín.- La Gran Muralla, el atractivo turístico más importante de China y una de las maravillas del mundo, ha recibido 2,5 millones de dólares para su reconstrucción procedentes de donaciones particulares de más de 18 países.

El fondo especial para ello se inició hace dos años.-Efe

Se cierra el plazo de recursos electorales

Madrid.- La Junta Electoral Central se reune hoy en el Congreso para cerrar el trámite de los recursos contencioso-electorales contra los resultados de las elecciones generales del 22 de junio.-Efe

Colaboración antiterrorista

Reunión de Vera con Pasqua y Pandreaud, en París

París.—El subsecretario del Ministerio español del Interior, Rafael Vera, se entrevistó hoy en París con el titular del Ministerio francés del Interior, Charles Pasqua, y con el responsable de Seguridad, Robert Pandreaud.

La reunión giró en torno a la colaboración antiterrorista entre Francia y España y a la cuestión de las expulsiones de presuntos extremistas vasco-españoles.

El subsecretario Vera, que había llegado a París ayer, domingo, regresó este mediodía a España.—Efe.

OTOÑO/86
Moda en confección:
Camisas, pantalones, chaquetones, faldas, jerseys, trajes, americanas, anoracks, etc.
PRENDAS ESPECIALES PARA COLEGIALES
CONFECCIONES DIEZ

M.C.D. 2022

apunte del día

Teatro y cine en Segovia

Seguro que todos estamos de acuerdo en que el teatro no es afición de determinadas estaciones del año, aunque sí coincidamos en que durante unas apetece más por aquello de que hay muchas otras aficiones en las que ocupar nuestro tiempo de ocio. Pero, mucho nos tememos que, en nuestra querida Segovia, empieza ya el largo invierno y uno más que nos va a tocar pasarlo sin esta expresión cultural en un local adecuado.

Ya no recordamos cuándo se aprobaron los proyectos, se adjudicaron las obras de una y tantas fases... ya no recordamos cuándo nos dijeron que en tal o cual fecha ya podríamos contar con nuestro añorado teatro Juan Bravo. Parecía que ya nos habíamos olvidado del tema ¿eh?. Pues, no; porque le seguimos echando de menos, al igual que nos ocurría cuando nos quedamos sin cine. (¡Una capital de provincia sin cine ni teatro!). Menos mal que hubo personas que tomaron la iniciativa y el séptimo arte volvió a nuestra ciudad por medio de la sala Miró. Hace unos días, una nueva alegría, pronto se abrirá la sala Zuloaga, antiguo cine Sirenas. A ver si esta tercera alegría que todos esperamos (la finalización de las obras y posterior reapertura del Juan Bravo) llega pronto, porque todos somos conscientes, creemos que todos, de que el teatro es necesario en Segovia. Adictos no faltan.

Acerca de la reconstrucción del kiosco de música

Aparte de las motivaciones políticas y de la proximidad de las elecciones municipales, el desaparecido kiosco de la música de la plaza Mayor, reaparece.

Se dan muchas razones para poder decir que su reposición no es acertada. Razones estéticas y de uso justifican el no volver a colocarlo donde estuvo.

Yo voy a dar mis razones de el porqué no me parece acertado:

El kiosco rompe la perspectiva de la plaza. Cuando estuvo «in situ» era evidente. El espacio central, la elipse, perdería el encanto que tiene como lugar de encuentro. No se ve. En cualquier caso Segovia no tiene muchos lugares donde poder encontrarse. Primera razón.

El kiosco, hoy día, no podría cubrir las necesidades que un buen escenario de actuación requiere. Los grandes y pesados equipos que utilizan los grupos de música, dudo que pudieran tener una buena cabida dentro del kiosco. Cuando el kiosco se colocó no existía ese problema. Segunda razón.

En la plaza Mayor hay problemas de ruido para los conciertos, aunque se suprima el tráfico. Tercera razón.

Es evidente dónde se colocan los escenarios para las actuaciones, y siempre es en los extremos de la elipse. Problema de visibilidad, evidente. Cuarta razón.

Otro tema es lo acertado o no que pueda ser la reconstrucción en sí del kiosco. Durante mucho tiempo ha sido comentario de los segovianos «el donde estaba el kiosco». ¿Es recuperable? Si se va a «reconstruir», sitios mejores hay para su colocación. Hay uno perfectamente idóneo y ya comentado en la ciudad, es el Paseo del Salón. Por época, por diseño y por uso, este paseo reune todas las condiciones para su ubicación. Es un lugar sin tráfico y con pocos ruidos, perfectamente accesible a todo el mundo. Con una distribución de entradas y salidas que dan la posibilidad de cerrar el paseo. Estas y muchas otras son las razones para un mejor uso y disfrute del futuro kiosco y del Paseo del Salón.

J. M. C.

CARTAS DE LOS LECTORES

Toros en Mozoncillo

Estimado cronista taurino Sr. Pastor:

Por un momento he pensado si dirigirte o no estas cuatro letras, y al final me he decidido por hacerlo, en beneficio de tu bonita profesión. Sigo con interés tus crónicas taurinas provinciales y tanto esta temporada como en anteriores, veo no sabes escoger plazas en las que pudieras degustar una bonita tarde de toros. Te digo éso, porque «parece mentira» que tú no hayas visto una novillada en Mozoncillo; tu te lo pierdes, porque de aquí sí sacarías una bonita crónica por su ambiente y su colorido en una tarde de toros. Si ves este año la corrida de rejoneo, te digo Pablo, que hubieras «tenido tajo» para hablar de toros y toreros, pero te repito, o no sabes escoger plazas o se te «queda pequeño» este nuestro pueblo y no te dignas venir por aquí; tú te lo pierdes, tampoco te echamos de menos, perdona.

ADRIANO FERNANDEZ

REPRESENTANTE A COMISION

Necesita

ALMACEN DE MERCERIA Y ARTICULOS INFANTILES

Dirigirse al Apartado 702 de Valladolid. Teléfono 33 91 11

DOS NOMBRES: CASTILLA Y ESPAÑA

Isidoro Tejero Esteban

Pretendemos ver, en este escrito, la relación que existe entre los conceptos «Castilla» y «España»; a través de la historia de un personaje: Fray Bartolomé de las Casas; en su obra: «Brevísima Relación de la Destrucción de las Indias» (1); durante el periodo político que va desde su nacimiento, en 1474, hasta su muerte en 1562, comprendiendo los reinados de los Reyes Católicos (Fernando e Isabel) y de Carlos I.

«Castilla» y «España» dos conceptos o dos nombres llenos de contenido histórico, analizados en su relación, en un periodo político que comprende ochenta y ocho años. «Castilla» y «España» dos nombres a la vez cargados de enorme densidad en el tiempo y en el espacio, sería pretencioso, por nuestra parte, abarcarlos aunque fuera someramente, pero en la medida de lo que nos hemos propuesto y de la concepción globalizada que del problema se tiene sí que podemos ver la relación que había entre estos nombres, en este periodo político (1474-1562) en la obra de Fray Bartolomé de las Casas.

De los once libros que escribiera este fraile dominico, nosotros nos ocupamos tan sólo del ya citado. De los otros no es que no nos interesen, es que nuestro trabajo le realizamos con el que tenemos a mano, y como van a comprender Vds. se puede decir que viendo uno vemos todos, y que este libro es indicativo de la mentalidad de su autor y también de la mentalidad de la época.

Pasemos por alto el contenido de la obra en la que se nos informa de las anormalidades efectuadas por los españoles en la conquista de América, de sus causas y posibles remedios, lo que induce a considerar que Descubrimiento, Conquista, Colonización y Evangelización son cuatro aspectos de un todo político, en el que cada uno de ellos tiene de por sí, entidad propia.

Vayamos a las voces sinónimas «Castilla» y «España» que se aluden en el libro, y que nosotros no hemos hecho más que sacarlas para ver la relación entre ellas, siendo más favorable «Castilla» que «España».

El concepto, término o palabra «Castilla» se escribe de varias maneras: «Corona Real de Castilla», «Reyes de Castilla», «Rey de Castilla» o simplemente «Castilla». Y el de España se anota como «España», «Rey de España», «Reyes de España» o «Corte de España».

Entre estos nombres hay igualdad en su significado pero no en cuanto a su uso o proporción de veces que se escribe uno u otro nombre, siendo nada menos que casi el doble de veces el de «Castilla» al de «España». Exactamente, trece a siete, es su proporción.

Quiere esto decir que en el ambiente político de aquella época, según se desprende de este libro, tenía un significado mayor de patria el nombre de Castilla que el de España (2). Y ésto no sólo se comprueba en el número de veces que se utiliza uno y otro nombre sino también en otros detalles, como por ejemplo, cuando el sevillano Bartolomé de las Casas nos dice que su patria es Castilla:

«Hé inducido, Fray Bartolomé de las Casas o Casans, fraile de Santo Domingo... y por compasión que he de mi patria, que es Castilla, no la destruya Dios por tan grandes pecados contra su fe y honra cometidos...»

O también cuando alude a las tierras americanas como «reinos de Castilla», en la siguiente expresión: «...enviando traslados por aquellas partes a estos reinos de Castilla».

Este sentido de pertenencia a «mi patria, que es Castilla», de un andaluz, se hace extensivo a todos los reinos que formaban parte de ella (Estado), pero es evidente que estaba más acentuado en unos que en otros, porque en el caso de León (Toledo también, aunque de otra manera) no sólo se le dice pertenecer, sino que a través de los historiadores imperiales comienza a ponerse en funcionamiento el dogma político de la fusión de estos reinos (3), y así, en el siglo 15, Rodrigo Sánchez de Arévalo considera ya como un solo Reino a León y Castilla.

El nombre de Castilla utilizado, en este tiempo, con más propiedad que el de España no tiene mucho sentido para nosotros ahora, pero es así. Los cerebros imperiales de nuestro país consideraron conveniente su uso y le fueron alimentando durante siglos, y ha seguido por el brillo de su entrañamiento con nuestra historia hasta nuestros días.

Hagamos un breve paréntesis para tomar idea del uso imperial que ha tenido, en el Estado Español, el nombre o vocablo «Castilla», sea recordando los juramentos reales al tomar posesión del poder político, que se hace en nombre de Castilla , tanto antes como después de los «Reyes Católicos». En tiempos de Isabel y Fernando, «Reyes Católicos»: «Castilla, Castilla, Castilla, por la muy alta y poderosa princesa reyna...»; o veinte años antes, a la muerte de Juan II (1454): «Castilla, Castilla, por el Rey D. Enrique».

Más curioso si cabe es ver cómo yendo hacia adelante de los «Reyes Católicos», lograda la unidad nacional, se sigue utilizando en el juramento real, al tomar posesión del poder, la expresión de que se hace en nombre de Castilla. Así nos encontramos que, por ejemplo, Carlos III, ya !en 1759!!! sigue usando la fórmula imperial de tomar el poder en nombre de Castilla: «Castilla, Castilla, Castilla, por el Rey nuestro señor don Carlos III que Dios guarde».

En el siglo 19, ya en el año 1830, con Fernando VII, ocurre lo mismo, pero tomemos nota de un detalle curioso, que pone al descubierto la obsesión imperial de este periodo político, leyendo los Decretos Reales que se hacen no en el nombre de España sino en el de Castilla: «Don Fernando VII por la gracia de Dios, Rey de Castilla, a los de mi Consejo, sabed:...»

Y para hacer breve este muestreo de notas, véase por fin cómo en 1845, Isabel II se hace cargo del poder del Estado español: «Castilla, Castilla, Castilla, porla Reina constitucional nuestra señora doña Isabel II que Dios guarde».

¿Qué participación, responsabilidad o culpa tenemos los castellanos de este fanatismo imperial? podría preguntarse.

Rotundamente ninguno. A pesar de que aún se sigue culpando a Castilla de imiperialismo atendiendo a la preponderancia de su nombre, no a la realidad de los hechos, que eso no lo dicen, aunque no falten historiadores imperiales que se lo hacen decir. ¡Pero ya es hora de que esto cambie! Se hace necesaria una discriminación del término o vocablo «Castilla», como también es llegado el momento, cada vez con mayor urgencia, de que se haga una auscultación de lo incierto del mito de la fusión, como la califica el historiador Anselmo Carretero y Jiménez y demás ilustres historiadores de la escuela castellana.

Fácilmente puede comprenderse que esta política imperial pivota sobre el nombre de Castilla más que sobre el de España, sufriendo el desgaste de su uso. Porque para bien ser debería haberse usado más correctamente en el periodo anterior de los «Reyes Católicos» y debería haberse abandonado cuando se alcanzó la unidad territorial de España, pero discutido su uso se optó por seguir utilizándole, con daño para Castilla y para los castellanos.

Nos ha perjudicado grandemente por más que algunos castellanos puedan envanecerse de las glorias imperiales de este nombre.

---

(1) Madrid, 1983; (105 págs.). Ediciones ANJANA. «Acabela en Valencia» en1542 y se publica en 1552.

(2) Este significado de Castilla-Madre-España, patria española ha sido enarbolada frecuentemente, en nuestros días, por diversas corrientes ideológicas, partidarias del sentido imperial de nuestra historia. En todo ello subyace Castilla y León como lugar y expresión de un poder funcional que se entendía debía ser hegemónico en España.

(3) Le llamamos dogma político, porque no se discute su veracidad. Se acepta como principio básico, sin que sea necesario su demostración.

M.C.D. 2022

El pleno de la Diputación aprobó un Plan Complementario de Instalaciones Deportivas

Presidida por Rafael de las Heras Mateo celebró sesión el pleno de la Diputación Provincial. Excusaron su asistencia los diputados Serviliano García de Castro y Juan Antonio Perteguer Rey. Todos los asuntos fueron aprobados por unanimidad.

Fue aprobada el acta de la sesión anterior y conocidos los decretos refundidos globales sobre abono de certificaciones de obras incluídas en Planes Provinciales y los de la Presidencia durante los meses de julio y agosto, algunos de los cuales fueron leídos a instancias del Grupo Socialista.

Se ratificó la autorización, por razones de urgencia, de cesión del contrato de obras de construcción del Parque de Maquinaria de Sepúlveda (1.ª y 2.ª fase) por parte del contratista adjudicatario «Elvidio Domingo, S.A.» a la empresa «Mariano Rico, S.A.»). De estas obras quedan por ejecutar 784.000 pesetas de la 1.ª fase y 12.241.039 pesetas de la 2.ª.

PLAN DE INSTALACIONES DEPORTIVAS

A la vista del acuerdo de la Junta de Castilla y León por el que se acordó modificar el mismo, limitándolo sólo a las dos obras aprobadas por la Junta: piscina en Bernardos (con presupues total de 9.000.000 de pts) y piscina en Navalmanzano (con presupuesto total de 10.800.000 pts.). Como se recordará, en principio el Plan contempla 11 obras en otras tantas localidades, por más de 76 millones de pesetas.

El pleno aprobó seguidamente un Plan Complementario con los nueve pueblos excluidos ante el compromiso de Justino Burgos, consejero de Educación y Cultura, de reconsiderar la Junta esta decisión. Este Plan Complementario comprende nueve obras por importe de 62.700.000 pts.; piscinas en Chañe, El Espinar, Muñopedro, Sangarcía y Villaverde de Iscar; pistas polideportivas en La Losa y Sepúlveda y frontones en Bernúy de Porreros y Fuentepelayo.

En otro punto del orden del día, se designó presidente de la Comisión Gestora de la entidad local menor de Losana de Pirón a Cándido Cantalejo Miguel y vocales para constituir la de Aldeasoña a Maximiliano Parra Arraz y Felipe Valmaseda Tubia.

Se aprobó seguidamente la convocatoria de cuatro plazas vacantes incluídas en la Oferta de Empleo Público de la Corporación para 1986: 3 de administrativo (2 de promoción interna entre auxiliares y 1 de turno libre, aunque si quedara vacante alguna de las primeras se incluiría en el turno libre) y 1 de oficial de albañiería (de promoción interna entre ayudantes).

Fue aprobado el convenio entre la Dirección General de Agricultura y Ganadería de la Consejería de Agricultura, Ganadería y Montes de la Junta de Castilla y León y la Diputación Provincial para la ayuda a los agricultores de la provincia en el tratamiento y desinfección de semillas. La Diputación subvencionará este convenio con 1.500.000 pts., con cargo al Presupuesto de 1987.

El pleno aprobó las certificaciones 5 y 6 de Volconsa, S.A. de las obras de construcción de la Residencia de Ancianos de Nava de la Asunción por importe de 13.304.883 y 12.495.405 pesetas respectivamente.

MODIFICACION DE ORDENANZAS FISCALES

El pleno acordó aprobar la redacción de nuevas tasas:

Imprenta Provincial: En general suben una media del 20%.

Documentos corporación: En general quedan prácticamente igual. Se suprimen algunas como pólizas en instancias y certificaciones, formalización de contratos, etc.

Hospital Psiquiátrico: En general baja la tasa por estancia, disminuyendo algunas de 735 a 100 pesetas.

Los servicios ambulatorios suben de 1.000 a 1.250 pesetas consulta, si bien en cambio se introduce la bonificación del 50% de la cuota de estancias cuando concurran circunstancias económica que así lo aconsejen.

Residencia de Ancianos: En general suben una media de un 15%. Se fijan los límites máximos mensuales en 60.540 pesetas por estancias individuales y 120.000 para estancias de matrimonio, cifras que aunque posiblemente no alcancen a cubrir los gastos soportados por la Diputación en el mantenimiento de estos servicios, contribuirá al menos a disminuir el déficit en una importante cantidad.

SUCESOS

Un muerto y numerosos heridos en accidentes de circulación

Un muerto, cuatro heridos graves y varios leves es el trágico balance de un accidente de circulación ocurrido el pasado sábado en el término municipal de San Ildefonso. El accidente se produjo al chocar los vehículos SG-5347-D que conducía Manuel Hernández Valera, de 33 años, vecino de San Ildefonso, con el SG-7702-C que conducía Gregorio Palencia Santos, de 53 años, vecino de Segovia.

La persona muerta es Paula Olalla Lázaro, de 52 años, que viajaba en uno de los vehículos siniestrados. Los heridos graves son Laura Palencia Olalla, de 6 años, Gregorio Palencia Santos, Josefa Luisa Diegma Millán, de 32 y Purificación Millán Arroyo, de 58 años que se encuentra en la UVI del Hospital General de Segovia. Dos de los heridos fueron trasladados a la clínica Puerta de Hierro de Madrid. Los heridos leves son los niños Manuel, Ivan y Héctor Hernández Diegma, de 13, 9 y 5 años de edad y el conductor de uno de los vehículos Manuel Hernández Valera.

OTROS ACCIDENTES

Una persona resultó herida grave y dos leves al salirse el turismo de la calzada en el kilómetro 40 de la carretera C-603. El conductor de una motocicleta resultó herido leve al salirse de la carretera en el término municipal de Villacastín. Otras dos personas sufrieron heridas leves al chocar los vehículos en que viajaban en la carretera C-112, término municipal de Cantalejo.

En Nava de la Asunción un vehículo se salió de la calzada resultando una persona herida leve. Un herido grave y dos leves es el balance de otro accidente, ocurrido esta vez en el término municipal de Valseca. Por último, en el municipio de El Espinar, chocaron dos vehículos a consecuencia de lo cual una persona sufrió heridas leves.

* * *

En el casco urbano de nuestra ciudad según nos comunica la Policía Municipal resultó herido Alfonso Amorín Miguel que conducía una moto, y chocó con un petril del puente de San Marcos.

ROBOS EN LA CAPITAL Y PROVINCIA

El Gabinete de Prensa del Gobierno Civil nos informa de la sustracción de tres ciclomotores.

Funcionarios de la Brigada de Seguridad Ciudadana entregaron seis rollos de cable eléctrico que fueron abandonados por tres jóvenes que al ser sorprendidos se dieron a la fuga, dichos rollos fueron sustraídos de las instalaciones deportivas del hotel Puerta Segovia.

En EL ESPINAR, fue recuperado el vehículo M-547277 que fue robado el pasado día 20.

En SAN ILDEFONSO, un súbdito colombiano denunció el robo del interior de su vehículo de cuatro maletas con ropas y efectos por un importe de 560.000 pesetas.

Un vecino de Segovia, entregó en la Guardia Civil documentos y placas de matrícula que encontró en el cruce de Bernúy de Porreros, y que pertenecían a una furgoneta matrícula de Madrid.

En NAVA DE LA ASUNCION, de un vehículo robaron un radio cassette y otros efectos valorados en 30.000 pesetas.

En EL ESPINAR, de un vehículo se llevaron una motosierra valorada en 100.000 pesetas.

Inaugurado el II Simposium Internacional sobre Polinomios Ortogonales y sus Aplicaciones

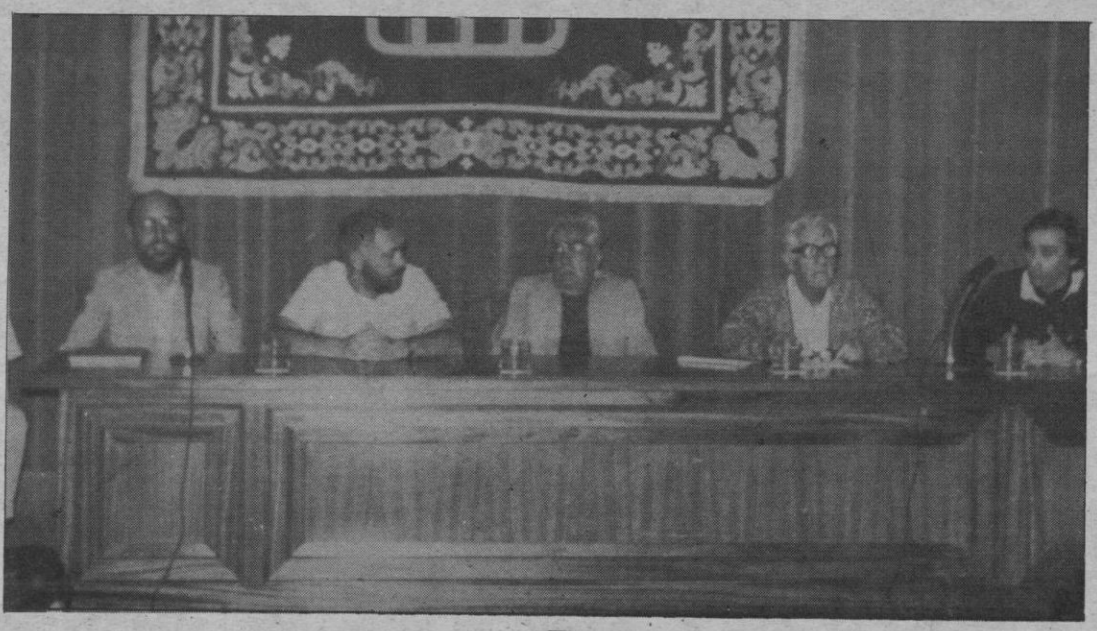

En la mañana de hoy ha quedado inaugurado el II Simposium Internacional sobre Polinomios Ortogonales y sus Aplicaciones que se celebrará en nuestra ciudad hasta el próximo día 27. Esta reunión científica que reúne a más de un centenar de matemáticos y físicos de diversos países ha sido organizada conjuntamente con la Consejería de Educación y Cultura de la Junta de Castilla y León y por departamentos de matemáticas y física de las Universidades de Madrid, Granada, Zaragoza y Santander.

Al acto inaugural han asistido Joan Margallet, vicepresidente del Consejo Superior de Investigaciones Científicas y el teniente de alcalde de Segovia y Juan Evaristo González Herrero quien ha dado la bienvenida a los congresistas, quienes han compartido la presidencia del acto inaugural con miembros de la comisión organizadora, catedráticos todos ellos de las mencionadas universidades españolas.

La teoría de los polinomios ortogonales en el análisis de cualquier sistema natural, sus funciones y aplicaciones a la informática, las matemáticas y cualquier campo de la física, serán debatidos estos días en nuestra ciudad en el marco de este simposium cuya sede será el Colegio Universitario «Domingo de Soto».

En las fotografías, la presidencia del acto inaugural y los participantes en este II Simposium Internacional sobre Polinomios Ortogonales y sus Aplicaciones.

(Fotos: F. de Aranguren)

Anselmo Carretero y Jiménez hablará sobre Segovia y Castilla en las autonomías

El jueves próximo, en acto organizado por Comunidad Castellana, va a intervenir el conocido escritor e historiador segoviano Anselmo Carretero y Jiménez. Su disertación será sobre el tema «Segovia y Castilla en la España de las autonomías». La conferencia tendrá lugar en el salón de la Delegación Territorial de Cultura, a las 8,30 de la tarde, con entrada libre.

El señor Carretero y Jiménez es un experto en el tema que va a tratar, sobre el que también tiene publicados varios libros.

SUZUKI SANTANA
Todo terreno y ciudad
J. HORCAJO S. A.

SANTA TERESA SEGOVIA
Cuartos de baño
Bellavista

M.C.D. 2022

AGENDA

CALENDARIO

PARA MAÑANA

Martes 23 de septiembre

Van 266 días, faltan 99.
Sol: De 8,3 a 20,11 horas.

SANTORAL

Santos: Lino, Andrés y Constancio.

PENSAMIENTO

«Muchos dicen cosas malas de nosotros no por lo que saben de nosotros, sino por lo que nosotros sabemos de ellos».
(*J.A. Aguilar*)

FARMACIA DE GUARDIA

López Duque. Cronista Lecea, 6.

EL TIEMPO

Según datos del Instituto Nacional de Meteorología, del Ministerio de Transportes y Comunicaciones.

En Segovia

En la tarde de ayer

Presión atmosférica: 685,2 m/m
Viento en calma.
Temperatura máxima: 23°

En la mañana de hoy

Presión atmosférica: 683,1 m/m
Viento del E.
Temperatura mínima: 15,4°
Lluvia recogida: 1,2 litros m2
A las 11 de la mañana: 18,4°

En España

Para mañana: Nuboso en Galicia, Cantábrico, cuencas del Duero y Ebro, Cataluña y Andalucía occidental, con riesgo de chubascos y alguna tormenta aislada en los sistemas montañosos. Por las demás regiones manteniéndose las temperaturas sin cambios.

El teléfono nocturno de urgencia de ICONA es el 43 35 12.

EXPOSICIONES

EN LA CASA DEL SIGLO XV

Melquiades Alvarez, óleos. Hasta el 30 de septiembre.

CASINO DE LA UNION

Oleos de Eva A. Pérez. Hasta el 26 de septiembre (Laborables, de 19 a 21,30 y festivos, también de 12 a 2).

ENSEÑANZA

MATRICULA EN LOS INSTITUTOS

Dirección Provincial de Educación y Ciencia.— Se pone en conocimiento de todos los alumnos que todavía no han efectuado su matrícula en los Institutos de Segovia, que en los tablones de anuncios de los mismos, se encuentran expuestas las listas, indicando en que Centro deben matricularse, entre los días 23 y 24, de las 9 a las 14 horas.

AVISOS

MAÑANA, ASAMBLEA DE LA ASOCIACION DE VECINOS DE SAN LORENZO

La Asociación de Vecinos de San Lorenzo va a celebrar mañana una asamblea general. Tendrá lugar a las 9 de la noche, en el local social, con un solo punto en el orden del día: Dimisión de la actual junta directiva y elección de la que ha de sustituirla.

CONCURSOS

CONVOCADOS LOS PREMIOS «LAZARILLO 1986»

La Organización Española para el Libro Infantil y Juvenil (OEPLI), patrocinada por los Ministerios de Cultura y de Educación y Ciencia, convoca los Premios «Lazarillo 1986» a las mejores obras infantiles y juveniles escritas en cualquiera de las lenguas españolas y destinadas a los lectores de menos de 15 años.

Habrá dos premios «Lazarillo», uno para escritores, dotado con 400.000 pesetas, siendo la extensión mínima de los textos de 7.500 palabras y, otros para ilustradores, dotado con 400.000 pesetas, siendo el número mínimo de ilustraciones para cada obra de ocho, excluidas viñetas y capitulares. Una misma obra podrá optar a los dos premios simultáneamente. Las obras deberán entregarse antes del 30 de septiembre de 1986 en la Secretaría de la OEPLI, c/ Santiago Rusiñol, 8. 28040 Madrid.

El fallo del Jurado se hará público el próximo mes de diciembre durante la celebración del X Salón Nacional del Libro Infantil y Juvenil.

PREMIO ODE-GPI DE DIRECCION EMPRESARIAL

El premio ODE-GPI (JOSE MARIA SAGARRA Y DE MONTOLIU) está destinado a todos aquellos trabajos inéditos escritos en castellano, cuya extensión oscile entre los 250 y 400 folios mecanografiados a doble espacio y por una sola cara. El contenido de los trabajos debe referirse a un tema de Dirección Empresarial, de interés para el empresario en general y desarrollar una metodología capaz de favorecer los rendimientos de cualquier empresa de forma realista, efectiva y susceptible de aplicación práctica en la mayoría de las empresas.

Los originales deberán presentarse por duplicado y sin firmar y deberán remitirse, antes del día 30 de septiembre de 1986, a ODE-GPI C/ Caspe, 33, 1.° 08010-Barcelona.

El premio es de un millón de pesetas para el ganador que se dará a conocer el día 27 de noviembre de 1986.

HERMANDAD DE DONANTES DE SANGRE

NOTA INFORMATIVA:

La Hermandad de Donantes de Sangre de Segovia, pone en conocimiento de todos los vecinos de Sepúlveda y su comarca, que en la tarde del próximo miércoles día 24 de septiembre, en horario de 4,30 a 9,30 de la noche se efectuarán extracciones de sangre en los locales del Ayuntamiento de Sepúlveda, a cargo del Equipo de Extracciones de la referida Hermandad, que de desplazará al citado Ayuntamiento a tal fin, esperando esta Hermandad la colaboración más entusiasta.

La Hermandad de Donantes de Sangre, agradece por este medio a todos, la colaboración que no dudamos va a existir.

CONSULTA DE ACUPUNTURA

- Obesidad
- Tabaquismo
- Artrosis, reumatismo
- Tratamiento del dolor... etc.

JAVIER CABALLERO BELLO
MEDICO
c/ Antonio Machado n.° 4, 2.° I
Teléfono 43 30 54 SEGOVIA
(Previa petición de hora)

MICROAL S.A.
AMSTRAD
6128 - 8256 - 8512
PROGRAMAS PROFESIONALES DE GESTION
— CONTABILIDAD
— STOCK ALMACEN
— FACTURACION (I.V.A.)
— CUALQUIER TIPO DE GESTION QUE VD. NOS SOLICITE
EZEQUIEL GONZALEZ, 28
TELEFONO 43 68 65

EL ADELANTADO DE SEGOVIA

DECIA HACE 50 AÑOS

LOS AVIONES NACIONALES VUELAN SOBRE BILBAO Y SANTANDER ARROJANDO PROCLAMAS

Lisboa.– Sobre Bilbao y Santander han volado aviones del Ejército nacional, arrojando las proclamas con el texto ya conocido, en las que se da un plazo prudencial para que las ciudades citadas sean desalojadas por los no combatientes.

* * *

Lisboa.– En la reunión celebrada por el comité de naciones adscritos al proyecto de no intervención en la guerra española, los delegados se enteraron de la respuesta de los gobiernos respectivos a la consulta sobre el uso de caretas antigases en la lucha que se desarrolla en España. La contestación es en el sentido de que tales caretas puedan exportarse a cualquiera de los dos bandos beligerantes, no considerándose este producto comprendido entre los prohibidos por exportación.

Se recordará que las fuerzas de Madrid empezaron a emplear gases, pero por falta de caretas los mismos rojos sufrieron los efectos de aquellos, por cuya causa dejaron de utilizarlos.

tve

PARA HOY

PRIMERA CADENA

15,00, Telediario. 15,35, El coche fantástico. 16,30, Dinamo. 17,00, MASH. 17,30, ¡La Tarde, vaya tarde!. 18,25, Avance telediario. 18,30, El espejo mágico. 19,30, De aquí para allá. 20,00, Consumo. 20,30. Verano 8,30 PM. Magazine. 21,00, Telediario 2. Punto y aparte. 21,45, Todo queda en casa. 22,15, Régimen abierto. 23,15, Los Beatles. 00,15, Telediario 3. 00,45, Teledeporte. 00,55, Despedida y cierre.

SEGUNDA CADENA

18,45, Carta de ajuste. 18,59, Apertura y presentación. 19,00, Agenda informativa. 19,15, Manos artesanas. 19,30, Alicia en el País de las Maravillas. 20,00, Otros pueblos. 21,05, Música a las 9. 22,00, Lunes cine. 23,25, Cortometrajes. 23,50, Ultimas preguntas. 00,20, Suspense. 00,35, Despedida y cierre.

TVE EN CASTILLA Y LEON

Lunes: 14, El deporte, edición especial; 14,30, Informativo regional.

Martes: 14, Paisanos (personalidades no políticas); 14,30, Informativo regional.

Miércoles: 14, Nosotros mismos (cantantes y grupos musicales); 14,30, Informativo regional.

Jueves: 14, Tierra; 14,30, Informativo regional.

Viernes: 14, Mañana será otro día (concursos, entrevistas y reportajes); 14.30, Informativo regional.

rne

PROGRAMA REGIONAL

9,05, Castilla y León a las nueve y cinco. 13,05, A la vuelta de la esquina (reportajes, oferta cultural...). 13,30, Informativo regional en conexión con los corresponsales de las nueve provincias de la región. 15,05, Sopa de ganso. 18,05, Castilla y León a las seis y cinco (boletín de noticias).

Radio Segovia

PARA MAÑANA

00,30, Es de noche. 2,30, De la noche a la mañana. 6,03, Onda Pesquera. 7,00, Matinal SER. 8,35, Cosas de Segovia. 9,03, Pido la palabra. 10,05, Onda Media: Aquí Segovia. 11,45, La saga de los Porreta. 12,03, Onda media: Aquí la SER. 13,30, Información local. 14,15, Musical. 14,30, Informativo de las dos y media. 15,00, Segovia a las tres. 16,03, Su programa. 16,30, Así es la vida. 17,03, Cita a las cinco. 18,03, Tardes musicales. 19,03, Santo rosario. 19,30, Regional: Castilla-León. 20,00, Informativo de las ocho. 20,30, Club deportivo. 21,03, La zarzuela. 22,03, Información local. 22,10, Coplas de mi SER. 23,00, Hora 25. (Coincidiendo con las horas INFORMATIVOS SER).

RADIO SEGOVIA F.M.

Hasta las diez de la mañana, programación simultánea con A.M. con los espacios «Onda pesquera», «Matinal SER», «Cosas de Segovia» y «Pido la palabra». 10,03, Encuentros con la Radio. 13,30, Los 40 principales. A partir de las 23,00, programa simultáneo con A.M., incluye los programas «Hora 25», «El loco de la colina», «De la noche a la mañana».

Radio Cuellar F.M. 90.6

PARA MAÑANA

9,00, Pido la palabra. 10,00, Cita matinal. 11,00, Informativo SER. 11,05, Panorama comarcal. 11,10, Escaparate. 11,45, La saga de los Porretas. 12,00, Antena deportiva. 12,30, Informativo local. 12,35, Club de Oyentes. 13,00, Informativo SER. 13,05, La rosa de los vientos. 13,12, La hora de los concursos. 13,45, Conexión con Radio Segovia. 16,00, Album musical. 17,00, Tardes doradas. 18,00, Los cuarenta principales. 19,00, Informativo SER. 19,05, Segunda parte de los cuarenta principales. 19,30, Informativo regional de Castilla-León. 20,00, Cadena SER informativo.

antena3 FM 94.8

PARA MAÑANA

6,30, El primero de la mañana. 8,30, Viva la gente. 15,00, Crónica 3. 15,30, Las tardes de Antena. 19,00, Antena de Castilla y León. 20,00, Los 33 de Antena 3 de Segovia. 21,00, Especial «Los 33 de Antena 3». 22,00, La salud es lo que importa. 23,00, Hora 0. 24,00, Supergarcía en la hora 0. 01,30, Polvo de estrellas. 04,00, Especial «Los 33 de Antena 3» (repetición). 05,00, Supergarcía (repetición).

PROGRAMACION RADIO 80

Radio 80 Serie Oro (97.6 MHz). 24 horas de la mejor música con las 1.000 mejores canciones de las tres últimas décadas. 1954-1985.

M.C.D. 2022

El presidente del Consejo Político de AP de Segovia, contrario a la candidatura de Aznar a la presidencia de Castilla y León

Martín Beaumont, partidario de una coalición con el PDP y de Martín Villa como candidato

Antonio Martín Beaumont, presidente del Consejo Político de Alianza Popular de Segovia, ha criticado la nominación de José María Aznar, presidente regional de AP, como candidato a la presidencia de la Junta de Castilla y León. Por contra, en unas declaraciones realizadas a la agencia «Efe», ha defendido como indispensable en Castilla y León el mantenimiento de una unión entre el centro y la derecha y como candidato a la presidencia a Rodolfo Martín Villa, del Partido Demócrata Popular, formación que, a su juicio, ha de ir coaligada con AP en las elecciones autonómicas.

Antonio Martín Beaumont

En sus críticas a la candidatura de Aznar, Martín Beaumont ha declarado que «no parece prudente que quien no ha sido capaz de ganar en su provincia durante las pasadas generales, pretenda ahora exportar su fracaso a toda la comunidad». José María Aznar, número uno al Congreso por Avila, fue el único elegido de la candidatura de la Coalición Popular. Por contra declara que «una de las personalidades políticas de esta región con posibilidades serias es Martín Villa».

CRITICO CON LA CUPULA DE AP

Martín Beaumont es uno de los denominados críticos de AP. Es miembro del Consejo Político Nacional que abandonó en compañía de otros dirigentes aliancistas cuando se debatía el liderazgo de Manuel Fraga. En este sentido ha manifestado recientemente que «decir que el centro-derecha no llegará a gobernar con Fraga no constituye una traición al propio Fraga, sino que posibilita el hecho de que sus ideas, aunque de la mano de otras personas, lleguen algún día a gobernar». «Sería injusto —ha añadido— que Fraga terminara su carrera política dando la imagen de «Saturno» devorando a sus propios hijos por defender a aquellos que no comprenden que AP no es patrimonio de nadie, sino una ilusión de muchos españoles».

Izquierda Unida considera la moción de censura al alcalde como algo «puramente teatral»

La Comisión Municipal de Izquierda Unida considera que el próximo debate sobre la moción de censura presentada al alcalde por el Grupo Popular no pasará de ser algo «puramente teatral». En un comunicado hecho público analiza la composición del Ayuntamiento y explica el por qué de esa afirmación, basándola en la participación del principal grupo de la «oposición» en las tareas de Gobierno municipal.

Izquierda Unida recuerda en su escrito cómo todas las fuerzas políticas estaban presentes en la antigua Comisión Municipal Permanente, y cómo tras entrar en vigor la nueva Ley de Régimen Local –«que otorga al alcalde poderes presidencialistas»– Miguel Angel Trapero llama a formar parte de su Gobierno municipal a los concejales de AP y PDP «sin formalizar un pacto de gobierno ante la opinión pública que marque unos objetivos concretos en base a los cuales se desarrolle la actuación del gobierno municipal».

Ante las críticas vertidas por el señor Zamarriego y más recientemente por el concjeal de AP Manuel González Herrero valorando muy negativamente la gestión municipal, Izquierda Unida se pregunta textualmente «¿Qué escrúpulos tiene el alcalde de Segovia para mantener su confianza en concejales que valoran su gestión como «muy negativa» y seguir con toda su confianza en el gobierno por él designado? Sólo vemos una respuesta –sigue diciendo el comunicado– gobernar con quien sea y como sea para seguir sentados en las poltronas con sus conocidos sueldos, dietas, comidas, enchufes y prebendas».

A continuación enumera los problemas que a su juicio continúan sin resolverse «a pesar de las buenas promesas e intenciones que el señor Trapero proclama todos los martes en los medios informativos». Problemas como el abastecimiento de agua, la contaminación de los ríos, la construcción de viviendas para familias gitanas, la falta de una oferta cultural propia, la rehabilitación de edificios cuyo destino se desconoce (la Alhóndiga y San Nicolás), las instalaciones deportivas prometidas y no realidas, etc.

«Es un equívoco –finaliza diciendo el comunicado– pensar que el único responsable es el señor Trapero y el equipo socialista. La responsabilidad ha sido compartida durante estos años con el principal grupo de la «oposición», que ahora pretende lavarse la cara ante el electorado con la presentación de una moción de censura de incierto resultado, proponiendo como sustituto del alcalde a uno de los miembros de la comisión de gobierno y por tanto responsable de la actuación municipal como es el señor Zamarriego».

Conmemoración familiar de un hecho singular

Ninguno de sus 140 miembros falleció en los últimos 50 años

El sábado último, una familia segoviana celebró un acontecimiento un tanto insólito: La supervivencia durante 50 años de todos los miembros directamente descendientes del matrimonio formado por Juan Santos de Frutos (fallecido en 1935) y Josefa de Frutos. Dicho matrimonio tuvo ocho hijos (el mayor de ellos cuenta ahora 93 años) y éstos les dieron 36 nietos; viven también 82 biznietos y 14 tataranietos, en total, 140 miembros, ninguno de los cuales, como decimos, ha fallecido en estos 50 años. Se han celebrado en este período, dentro de la saga familiar, 53 matrimonios, y han muerto diez consortes, pero ninguno de la rama directa del matrimonio De Frutos-De Frutos.

Para celebrar esta singularidad, la mayor parte de los componentes de la familia se reunieron en la localidad de Marazoleja, de donde era el matrimonio —Juan-Josefa— y donde vivieron siempre: allí asistieron a una misa de acción de gracias de recuerdo por los desaparecidos de la familia, y luego se trasladaron a nuestra ciudad para reunirse en un almuerzo que celebraron en el Restaurante Valentín.

EL CINE

«Vivir y morir en Los Angeles», de William Friedkin

A William Friedkin no le iban saliendo las cosas bien últimamente, no debe extrañarnos pues su idea de conjugar la fórmula de un éxito anterior («The french connection», que logró varios oscars) con los nuevos modelos estéticos al supuesto gusto del espectador de hoy (una fotografía, un montaje, una música de video-clip). Por otra parte un director polémico como Friedkin (piénsese en «El exorcista») no podía dejar de levantar controversias entre críticos y cinéfilos acerca de las bondades o vanalidades de su estilo, incluso algunos sienten verdadera repulsa por la mayoría de sus films. La verdad es que son muchos los que no gustan de la dureza y de la truculencia de algunas de las secuencias filmadas por este director, pero también los hay que admiran, sin asomo de rubor, su dominio de la técnica en las escenas de acción, su virtuosismo narrativo en algunas escenas vibrantes de emoción.

«Vivir y morir en Los Angeles» (To live and die in L. A., 1985) ha provocado las encontradas reacciones que se esperaban, buena parte de la crítica ha condenado la película que consiguió el premio a los mejores valores técnicos en el IMAGFIC madrileño del pasado año. Esas persecuciones en busca del más difícil-todavía no han convencido a todo el mundo, esos espectaculares golpes de efecto se han considerado como un subterfugio para tapar las debilidades o baches de un guión falto de ritmo e inclusive siembran cierta confusión en el desarrollo de la historia, además las escenas de sexo, que a más de uno han parecido innecesarias, no consiguen crear el ambiente sórdido que requería el tema de la película.

Por lo demás esta película nos presenta, contra los cánones clásicos, un héroe vulnerable que disfruta más de lo permisible realizando lo más desagradable de su trabajo y gusta de correr más riesgos de los estrictamente necesarios, con lo que propicia un final atípico y de dudosos valores comerciales.

En definitiva Friedkin demuestra que saber hacer cine, pese a lo discutible de sus presuntas originalidades, su película tiene puntos de interés y algunos méritos que personalmente me son dignos de aprecio, sin embargo disiento, junto a sus detractores, de lo gratuito, superficial y efectista de algunas imágenes excesivamente perjudiciales para el film en su conjunto.

Andrés P. Llorente

NN. GG. contra los mecanismos para concesión de subvenciones a las asociaciones juveniles

Nuevas Generaciones de Castilla y León nos remite un extenso comunicado en el que manifiesta su malestar acerca del mecanismo de concesión de subvenciones a las asociaciones juveniles de la comunidad autónoma de Castilla y León. «Una vez más –dice el comunicado– se produce dicha concesión con un importante retraso temporal, lo cual hipoteca las actividades de las distintas asociaciones». Nuevas Generaciones en el citado comunicado manifiesta su desagrado por la falta de seriedad de la Dirección General de Juventud organismo que coincidiendo con la campaña electoral anunció la concesión de anticipos a cuenta de las subvenciones de 1986, sin que éstas se hayan producido. NN.GG., demanda una reconsideración en el mecanismo de concesión de subvenciones que las haga más ágiles y facilite con ello la labor asociativa en la región.

CUELLAR

Comenzaron las fiestas del barrio de El Salvador

Coincidiendo con las vísperas de la festividad del patrono de la villa San Miguel, se celebran desde el sábado y hasta mañana, las fiestas del barrio de El Salvador en honor a su Patrona la Virgen de la Palma. Los actos de esta fiesta comenzaron ayer con misa y desfile procesional de la santa por las calles del barrio acompañadas de la tradicional dulzaina y tamboril. A continuación la organización preparó juegos infantiles que atrajeron la atención de numeroso público. Para hoy, a las nueve de la noche se repartirán las conocidas patatas con carne y más tarde baile con dulzaina. Mañana los actos estarán compuestos por reunión de los cofrades y misa por los hermanos fallecidos. Por la noche baile en la plaza de la Cruz.

AYER CAMPEONATO NACIONAL DE CARRERAS DE GALGOS

Organizado por la Federación española de galgos en colaboración con el Ayuntamiento se celebró ayer en el prado Vega el campeonato de España de carreras de galgos en campo a través con liebre mecánica. Este campeonato al que accedieron numerosos aficionados a este deporte contó además con la presencia del conocido rejoneador portugués João Moura que se interesó por los perros mejor clasificados intentando establecer diálogo de compra con sus compradores. Las apuestas entre espectadores de compra y venta de galgos clasificados y el buen tiempo fueron las notas más relevantes de este campeonato, del que damos más detallada información en nuestras páginas deportivas, junto a los cuidadosos detalles por la organización.

Juan Pablo Quevedo

Ballet Nacional de España-CLASICO

AUDICIONES MASCULINAS

El Ballet Nacional de España-CLASICO, dependiente del INAEM —Ministerio de Cultura—, convoca audiciones para Cuerpo de Baile Masculino.

Estas, se realizarán en Madrid el día 4 de octubre de 1986, a las nueve de la mañana, en la sede del Ballet Nacional de España, Teatro Real, Plaza de Isabel II s/n. - 28013 MADRID.

Todas las solicitudes se cursarán a través de telegrama haciendo constar el nombre, lugar y fecha de nacimiento y estudios realizados por el candidato.

Los telegramas deberán llegar a la dirección mencionada antes del día 3 de octubre de 1986.

Los aspirantes podrán presentar variaciones preparadas siempre que aporten la cinta grabada con la música o la partitura de piano correspondiente.

PRIMERA MARCA NACIONAL LIDER EN PRODUCTOS PARA EL HOGAR

PRECISA

VENDEDOR

Preferiblemente introducido en Droguerías y Ferreterías, residente en PLAZA con coche propio. Compatible con otras representaciones.

Escribir con datos personales y profesionales al Apartado de Correos. 13.076. Madrid. Ref.: Vendedor

M.C.D. 2022

SEPULVEDA

Reunión sobre las indemnizaciones de la zona de montaña

Se ha celebrado en Sepúlveda una reunión con asistencia de numerosos agricultores y ganaderos de la zona que comprende la Oficina Comarcal Agraria de Sepúlveda para informarles de que se había abierto el plazo de presentación de solicitudes de 15 de septiembre a 15 de octubre, de las indemnizaciones compensatorias de Montaña «IC/M». ¿Qué es ésto? Pues una indemnización de carácter anual que tiene como finalidad compensar los factores naturales que inciden negativamente en el rendimiento de las explotaciones agrarias situadas en Zona de Agricultura de Montaña. (Art. 19, Ley 25/1982).

A la reunión que se celebró en el salón de actos del Ayuntamiento, asistió el delegado territorial de la Consejería de Agricultura, Ganadería y Montes de la Junta de Castilla y León, el director provincial del Ministerio de Agricultura, el ingeniero jefe del IRYDA, el coordinador regional de las Zonas de Agricultura de Montaña de la Junta de Castilla y León y el gerente de la zona Noreste-Navafría.

Se informó de las personas que podrían ser beneficiarios y los requisitos que deberán cumplir los solicitantes.

A continuación se estableció un coloquio para resolver las posibles dudas que pudieran plantearse.

DONACION DE SANGRE

La Hermandad de Donantes de Sangre de Segovia, se desplazará a esta villa el próximo miércoles día 24, por la tarde, para efectuar extracciones de sangre; el local destinado para este fin será el Ayuntamiento. Se espera que los sepulvedanos, se vuelquen con esta Hermandad, dado el fin tan importante que tiene.

J.E.A.J.

LA LOSA

Agresión al alcalde

El alcalde de esta localidad, Fernando Mantecas, ha sido víctima, hace unos días, de una agresión física afortunadamente para él sin graves consecuencias. El agresor es una persona de esta localidad y el móvil, según me informa el propio agredido, podría estar relacionado con el deseo que había expresado recientemente de presentarse de nuevo como candidato a la Alcaldía, en las próximas elecciones, en representación de su partido, el PSOE.

De este acto, cuyo calificativo es difícil encontrar, ha dado cuenta el señor Mantecas a la gobernadora civil, además de presentar, como es lógico, la correspondiente denuncia en el Cuartel de la Guardia Civil de Navas de Riofrío. En palabras del propio alcalde, «parece que hay personas que entienden la democracia como un sistema para hacer lo que les plazca.

J. Martín

PARADINAS

Anoche concluyeron los actos de la Semana Cultural y fiestas patronales

Concluyeron ayer las fiestas patronales de la Virgen de la Merced en Paradinas, pequeña localidad cercana a Santa María la Real de Nieva, que está persiguiendo con todo ahinco el que cree perfecto derecho a volver a ser municipio, con todas las consecuencias.

Paradinas ha venido celebrando, primero, su II Semana Cultural, y empalmando con ella, las fiestas en honor de su Patrona. En el programa cultural cabe registrar un maratón fotográfico, una conferencia de Francisco de Paula Rodríguez Martín sobre los mosaicos romanos del lugar, una interesante exposición de aperos de labranza y útiles del campo que han sido recuperados antes de que se perdieran definitivamente y que pueden pasar a formar parte de un futuro museo etnológico, concursos de pintura y literario, una exposición fotográfica y una representación teatral a cargo del grupo La Quiarada, que puso en escena «Los milagros del jornal», de Carlos Arniches.

El pregón de las fiestas patronales fue pronunciado, desde el balcón del Ayuntamiento, por el director de EL ADELANTADO DE SEGOVIA, Pablo Martín Cantalejo, y seguidamente se inició un animado baile de dulzaina y tamboril, seguido de degustación de tortilla española. En la fiesta principal hubo misa concelebrada, degustaciones, concursos de pintura y de baile, juegos infantiles, velada y una chocolatada en la madrugada de ayer domingo, día en que concluyeron las fiestas con una misa por los difuntos, bailes, ciclismo infantil, juegos para los casados y actuación del Grupo Municipal de Danza de Segovia, seguido con baile que ha durado hasta bien entrada la madrugada de hoy, lunes.

BURGOS

El presidente del Senado asistirá al VI Centenario de las Cortes de Briviesca

El presidente del Senado, José Federico de Carvajal, asistirá el próximo 4 de octubre a la celebración del VI Centenario de la Fundación de las Cortes de Briviesca (Burgos).

Los acontecimientos conmemorativos del VI Centenario (1387-1987) se adelantaron un año con el objeto de que sean una continuación del Congreso Científico sobre la Historia de las Cortes de Castilla y León, que se celebrará en Burgos del 30 de septiembre al 3 de octubre y contará con la asistencia del Rey Juan Carlos para presidir el acto inaugural.

Con motivo del centenario de la reunión en Briviesca de las Cortes Generales de Castilla y León en 1387, el Ayuntamiento de esta ciudad concedió al Príncipe de Asturias, el pasado 28 de abril, la primera Medalla de Oro de la villa.

A los actos, también asistirán el presidente de las Cortes de Castilla y León, Dionisio Llamazares, y una numerosa representación española y extranjera de los participantes en el Congreso de Burgos, dedicado a las Cortes de Castilla y León en la Edad Media.

NAVAS DE RIOFRIO

Vandalismo en la localidad

Si la mejor noticia en periodismo es la ausencia de noticias, la peor, para un periodista, es ser precisamente él el protagonista. Y esto es, por desgracia, lo que este corresponsal tiene hoy que recoger en su crónica ya que su residencia, a la que se incorporó el pasado viernes, tras unas cortas vacaciones, ha sido visitada, no sé si en una o varias ocasiones, por sujetos a los que el mejor calificativo que se les puede aplicar es el de «vándalos».

La autoridad a quien corresponda determinará de quién o quiénes elementos se trata, pues ya he presentado en el Cuartel de la Benemérita la correspondiente denuncia. No deja de ser «curioso» que la visita de estos indeseables no haya ido acompañada de ningún tipo de robo y sí de abundantes destrozos y daños en objetos y cosas que, si tienen un valor material pequeño, poseen para quien esto escribe un valor sentimental grande.

Bien puede usted imaginarse, amigo lector, lo que constituye de desagradable sorpresa llegar a casa y encontrarse con la instalación eléctrica arrancada, puertas descerrajadas, bombillas y lámparas tiradas por los alrededores y un largo etcétera que no es ahora ocasión de detallar. Los daños materiales son importantes pero aún lo son más esos otros daños, de carácter moral, ante la sensación de rabia e impotencia que a uno le invade al ver la degradación a la que estamos llegando en esta pequeña localidad que debiera ser modelo de paz, tranquilidad y feliz convivencia.

Son ya varios los sucesos, más o menos parecidos al que ahora cito, que han tenido lugar en los últimos años en Las Navillas. Ahí van como botones de muestra dos: El «asalto» al chalet de la familia Camarzana y la «visita» a la fábrica de embutidos, con robo de 500 jamones... Me hago eco de la preocupación que invade a numerosos vecinos, expresada en las visitas que me han realizado durante estos últimos días para expresarme su apoyo, y confío en que las fuerzas del orden, que aquí están presentes desde hace muchos años, corten y cercenen esta situación antes de que sea demasiado tarde.

Aunque tendré que referirme en crónicas posteriores a otros hechos en los que, frente a mi voluntad, me he visto envuelto en las últimas semanas, sí que quiero dejar constancia antes de concluir, de mi agradecimiento a cuantos, bien personalmente o llamando por teléfono, me han expresado su adhesión y solidaridad. Desde el sargento del puesto de la Guardia Civil, Jesús Serrano, al juez de Paz, Domingo Heras, visitantes ambos desde el primer momento del «lugar de los hechos»; al alcalde de La Losa, Fernando Mantecas (víctima también él de un desagradable suceso), pasando por los hermanos Moreno Herrero, Mariano García Zamorano, la familia Castejón y un largo etcétera. Apunto también «silencios» significativos...

Y sepan, para terminar, los realizadores de esta fechoría y sus inductores y cómplices, si los hubiere, que no me quedaré tranquilo hasta ver resuelto y concluido este desagradable suceso. Los ciudadanos normales a lo menos que podemos aspirar es a vivir con tranquilidad y en paz. Y en ese sentido les comunico, desde ahora, que acudiré a las máximas instancias provinciales y regionales. e incluso nacionales si lo considero oportuno, para informarles con detalle de lo que aquí está pasando con tal de poner punto final a estos desafueros que a nadie (eso creo, al menos) benefician y a todos (de eso, estoy seguro) nos perjudican.

J. González

CANTALEJO

Concluyó la actuación de la Cátedra del Parque Municipal Infantil de Tráfico de Segovia

En la mañana del sábado finalizó la actuación de la Cátedra Ambulante del Parque Municipal Infantil de tráfico de Segovia, con el Concurso de Seguridad Vial y Habilidad en Bicicleta, entre 29 de los 36 alumnos seleccionados, de los 650 que han asistido al curso de Educación Vial que durante toda la semana se celebró en el Colegio Nacional de E.G.B. y la Plaza de España.

Hay que destacar la actuación de los alumnos, que por los conocimientos adquiridos en el curso anterior, han facilitado en gran parte la labor de los profesores y monitor del parque, demostrando a la vez su gran interés por estas enseñanzas.

La clasificación final, de acuerdo con la menor penalización fue la siguiente, de primero a sexto puesto: Alberto Vírseda Vírseda, Alfonso de Santos Arribas, Alfonso de Lucas de Diego, Alberto Sanz Benavente, José Pescador Delgado y Luis Sacristán Vírseda.

Estos seis, recibieron un diploma y carnets del parque en sus dos categorías.

El curso fue clausurado por el vicepresidente del Consejo Rector del Parque y concejal delegado de Tráfico del Ayuntamiento de Segovia.

ZAMORA

Próxima manifestación de los trabajadores del comercio

Los trabajadores del comercio zamorano han decidido convocar una manifestación por las calles de la capital el próximo viernes para pedir la solidaridad y sensibilización de la opinión pública ante su derecho al descanso vespertino de los sábados. El acuerdo fue tomado en la Asamblea General del sector, convocada conjuntamente por los sindicatos Comisiones Obreras (CC. OO) y Unión General de Trabajadores (UGT) en la Dirección Provincial de Trabajo y a la que asistieron algo más de medio centenar de trabajadores.

ELEFANTES BABYS
FEROCES LEONES
DEL CONGO
CABALLOS ENANOS
TROUPES POLACAS y RUSAS
OLIMPICOS ROMANOS
ESPINETE y DON PIMPON
LA PANTERA ROSA
LOS PEQUEÑECOS
EL MEJOR PAYASO EUROPEO!
Tonetti
CON SU NUEVO SHOW
de HUMOR y CANCIONES
MISTER T
HEROE del EQUIPO A
...Y OTRAS MUCHAS NOVEDADES
INSTALADO JUNTO
PLAZA TOROS
LUNES 22 Y MARTES 23
DE SEPTIEMBRE
Funciones: 6,15 y 8,30 tarde
HOY, PRESENTACION
¡2 UNICOS DIAS, 2!
¡¡Niños precios especiales!!

J. García
Adaptación de locales
Solados y alicatados
Reformas de viviendas
Conservación
y mantenimiento
de fincas urbanas
Teléfono 42 16 67

M.C.D. 2022

El sábado, en Riaza

Pese a la lluvia, se celebró el festival taurino

Dos orejas cortaron José Lara y Luis Miguel Campano

Acceder a Riaza desde Ayllón es un privilegio para la vista y para el espíritu. Y si es bordeando el recorrido pasando por Fresno de Cantespino, más emotivo y sustancial todavía.

La jornada del pasado sábado, la compartí entre estas tres segovianas poblaciones, por diferentes razones, pero por un sentido relacionado con la información. Fui a Ayllón, a realizar un reportaje sobre sus próximas fiestas, reportaje que ofreceremos a ustedes dentro de un par de fechas. Pasé por Fresno de Cantespino, con la preconcebida idea de degustar unas codornices que gozan de justa fama por su esmerada y especial condimentación, y estuve en Riaza con el fin de presenciar el último de los festejos taurinos programados con motivo de las tradicionales fiestas de la villa. Salí de Segovia lloviendo y durante mi estancia en las respectivas poblaciones y en el retorno hacia la capital, sufrí los abatares de la pertinaz lluvia, aunque en ciertos momentos por escaso tiempo escampara. Con todo y eso, resultó un día muy interesante, sobre todo, claro está, en el aspecto taurino al que voy a referirme.

La semana ha sido aciaga en lo que se refiere a la fiesta de toros y a ciertos festejos taurinos en la provincia. Se suspendió el de Carbonero el Mayor, del lunes 15, el de Nava de la Asunción del martes 16 , al igual que el de Riaza en la misma fecha, y por poco no se suspende éste del sábado, todos ellos a consecuencia de la fuerte lluvia caída sobre la geografía segoviana. Por fin, y soportando estoicamente la bendición del cielo en forma de agua, los aficionados riazanos en número no superior al millar, se dieron cita en la plaza taurina, conformada en el sin par marco de la ancestral Plaza Mayor de la villa. El feo pero necesario panorama de los paraguas abiertos, estuvo patente durante el desarrollo de la función pautina. Y lo que son las cosas: cuando hubo finalizado la lidia del último novillo del festejo, y comenzó la capea popular, el sol, aunque tímidamente, asomó por entre el entoldado cielo, dejando caer sus rayos benefactores sobre el ruedo y sus moradores.

Presencie el festejo desde el privilegiado lugar del balcón principal de la Casa Consistorial, junto a entrañables y antiguos amigos. El alcalde de Riaza, Jesús Ramos; el veterinario Higuera; el secretario del Ayuntamiento Mariano y su distinguida esposa, José Manuel, y otro invitado de excepción, don Antonio de la Cerda. En fin, rostros familiares y manos amigas que estrechar con enorme placer.

Presidió el evento, el alcalde de la villa, con justeza y criterio propio, pero correctamente. Se lidiaron cuatro erales de Escolar Gil, origen Albaserrada, procedencia Victoriano Martín, muy bien presentados, aunque de irregular juego y faltos de fuerzas. El primero de la tarde, manseó descaradamente. El segundo, un extraordinario novillo, de noble embestida,, pastueño y alegre, pero corto de fuerzas. El tercero, un marmolillo, casi ilidiable, y el cuarto incierto y adolecido del general mal de todo el encierro: su escasa capacidad física.

«MORENITO DE MARACAY»

Actuaba en primer lugar en este festival taurino, el venezolano José Nelo «Morenito de Maracay». Y tuvo que pechar con un manso que a partir del segundo tercio buscó con reiteración el protector refugio de las tablas. De la querencia apenas se le pudo sacar, y desde ese difícil terreno, el moreno diestro hubo de hacer frente al compromiso. Sendos quites, el uno por tapatías y el otro por chicuelinas, con especial referencia para el primero. Un segundo tercio deficiente, con mención honorífica para un par al quiebro. Y con la muleta, esbozo de faena sobre ambos pitones, acusando el diestro el mal condicionamiento del burel. Todo ello, a favor de querencia y por los adentros. De todas maneras, he de confesar que «Morenito de Maracay» ofreció la vulgar imagen del torero corto de recursos y técnica. Con mucha habilidad, cobró estocada entera, caída y desprendida. Sonaron las palmas en su honor.

JOSE LARA

El matador de toros de la población gaditana de San Roque, al igual que les ocurre a la mayoría de los actuales compañeros de escalafón, a falta de corridas de toros, suple la carencia con festivales. No es lo mismo naturalmente, pero de alguna manera debe afrontar la temporada taurina y no dejarse abatir por las circunstancias. Lara, quién tuvo su momento de interés, pasa por el trance de no tener contratos que cumplir, y ello, se quiera o no, condiciona mucho su estatus profesional. Se pierde la ilusión, el sitio y el convencimiento del valer, que no del valor. Si bien es cierto que el novillo sirvió medianamente, verdad es que Lara no aportó mucho arte para doblegar la incierta embestida del astado. Compuso la figura, un tanto movida y retorcida, y de esta guisa sacó algunos pases de calidad, sobre todo dos muletazos sobre el pitón derecho de mucha enjundia. Y lo que son las cosas: mató bellamente de un perfecto volapié, realizando la suerte con todos los pronunciamientos favorables. Marcó el compás, los tiempos y remató volcándose sobre el morrillo, para agarrar una estocada exacta, justa y maravillosa en toda la yema. En escasos segundos, el novillo rodaba muerto a sus pies y sin puntilla. Confieso que es la mejor estocada que he presenciado en mi vida, o al menos que recuerde. Ello por sí sólo, le valió al gaditano el premio de las dos orejas.

JOSE VALENCIA

Una estricta y corta referencia para este otro torero venezolano, porque no hubo motivo suficiente para enjuiciar su labor: Ni el eral valió, ni el diestro evidenció unas hechuras toreras que llamaran la atención. Tragó tarascadas y el contínuo punteo en las telas, bregó, aliñó y mató de varios intentos. El público se manifestó con división de opiniones.

LUIS MIGUEL CAMPANO

Se está prodigando este joven matador de toros madrileño-abulense por tierras segovianas. Hoy, tenía dos festejos, el uno en el aplazado de Nava de la Asunción y este de Riaza. Lógicamente, tuvo que cumplir el riazano por motivos reglamentarios. Se frenó de salida el que cerraba el festejo y el joven Campano tuvo que enseñar al morlaco a embestir con clase, clase que llevan en su sangre estos astados de Escolar Gil. Por ambos pitones montó su bien armada faena. Campano, aunque el muy tuno y excelente torero, dedicó su labor a torear para la galería, en vez de hacerlo para sí mismo. Trató de gustar más que de gustarse a sí mismo, y ello implica una falta de estética, de arte y de ortodoxia torera. Una lástima, porque Luis Miguel Campano sabe hacer el toreo puro clásico y armónioso. Efestista, retorcido y simplón. Molinetes, pases por alto, desplantes y toda la amplia gama de los vicios mal aprendidos. Tras estocada atravesada, refrendó con el verduguillo. Dos orejas, que a mi juicio no tuvieron mayor sentido que el emanado de una faena burda y matizada por el fervor festivo de la especial circunstancia concurrente.

PABLO PASTOR

Aquí lo tienes. Es el nuevo Ibiza del Sol. Un nuevo modelo de la Gama Ibiza '86. Listo para que te pongas de punta en blanco.

De punta, porque todo en él ha sido concebido para estar en cabeza. Potencia, Porsche. Solidez, Karmann. Diseño, Giugiaro.

Y en blanco. El color exclusivo del Ibiza del Sol. Tan exclusivo como él mismo. Fíjate. Serie limitada. Con todos esos extras que te van: Techo solar elevable, llantas y spoilers blancos, asiento trasero parcialmente abatible, tapicería de diseño exclusivo...

Acércate a tu concesionario Seat, y ponte de punta en blanco. Con el nuevo Seat Ibiza del Sol.

(Desde 1.079.827 Ptas., precio final. IVA incluido).

IBIZA DEL SOL

Véalo en: Motor Segovia, S. A.
Polígono Industrial
c/ Guadarrama, s/n.
Teléfono 43 71 62
40006 - SEGOVIA

Agentes en: CUELLAR: TOMAS AGUADO • CANTALEJO: LUIS LOBO • TUREGANO: FERMIN HERRERO • NAVA DE LA ASUNCION: JUAN MAESTRO • CARBONERO: TALLERES CARLOS BOCEGUILLAS: AUTO JOCA, S. L. • SAN RAFAEL: TALLERES VIMAR • SEGOVIA: TALLERES CONDADO

SEAT Audi VW

Más de 1.000 puntos de asistencia técnica.

M.C.D. 2022

Terminó el encuentro entre las «movidas» madrileña y viguesa

Madrid.—Una representación de la joven cultura urbana madrileña, comandada por el presidente autonómico, Joaquín Leguina, regresó hoy de Vigo, tras dos agotadoras jornadas de relación con la «movida» viguesa.

La Comunidad Autónoma de Madrid y el Ayuntamiento de Vigo decidieron realizar un intercambio de creadores, de obras y de sonidos, y hasta la ciudad gallega se desplazó el pasado sábado una «tribu» compuesta por artistas plásticos, diseñadores, fotógrafos, músicos, galeristas y periodistas.

La idea, aglutinada bajo el lema de «Madrid se escribe con V de Vigo», consistía en contrastar las dos «movidas» más famosas que existen en España; los dos renacimientos urbanos más sonoros de los diez últimos años.

La expedición madrileña llegó a Vigo después de una noche delirante en tren y la primera cita tuvo lugar en la Casa de la Cultura para inaugurar una exposición ecléctica, donde convivía prácticamente de todo; desde una escultura de Francisco Leiro hasta joyas de Chus Burés, pasando por cuadros de Pérez Villalta, El Hortelano, Manolo Quejido, Antón Lamazares, Antón Patiño, Patricia Gadea y María Gómez, entre otros.

También hubo fotos de Ouka-Lele, Javier Vallhonrat, Alejandro Cabrera, Javier Campano y Alberto García Alix, modelos de Manuel Piña, Antonio Alvarado y Sybila.

Entre los acontecimientos más esperados estaba el estreno de la opereta «After Shave» escrita y dirigida por Antón Reixa, cantante una de Os Resentidos y una de las personalidades artísticas más inquietas de Vigo.

bolsa de madrid

En la primera sesión semanal del mercado de valores madrileño desarrollada hoy se han observado ligeras diferencias de signo positivo, pero en sentido moderado.

El sector eléctrico estuvo irregular, ya que las alzas no se extienden a todos sus títulos y los bancos no ofrecieron tampoco mejoras, quedando el mercado en sentido indeciso.

En el grupo de petróleos, Española de Petróleos sube 6,50 y Petromed repite cambio.

En eléctricas hay avances de 2 en Cantábrico, de 7 en Catalana, de 1 en Endesa, de 2 en Reunidas de Zaragoza, de 8 en Viesgo, de 0,50 en Fecsa, de 1 en Cataluña y de 0,25 en Hidrola. Las bajas fueron de 0,75 en Iberduero, de 1,50 en Sevillana y de 0,25 en Unión Fenosa.

En metalicas básicas, Felguera sube 10, Española del Zinc 11 y Tubacex 5, con baja de 0,50 en Hornos y repetición de cambio en Nueva Montaña.

En materiales de construcción, Cristalerías sube 2, Financiera y Minera 5 y Uralita 7, repitiendo cambios Asland, Valderrivas y Valenciana.

En químicas, Cros sube 2, Explosivos 4 y Energías 2.

En automóviles, Citroen sube 25 y Fasa 10, repitiendo cambios Tudor, Santana y Motor Ibérica.

En construcción, Dragados baja 1,50 y Fomento de Obras sube diez. En comercio, Finanzauto baja 3.

En seguros, Corporación Mapfre pierde 104.

En inmobiliarias, Encinar baja 2, Inmobiliaria Metro 5, Urbis 10, Vallehermoso 8 y Urbanizadora Metro 5.

En el grupo de bancos, Bilbao, Central, Banesto, Hispano y Vizcaya repiten cambios; Popular baja 15 y Santander 12.

Telefónica subió 0,50.

El índice general registró hoy, primer día de contratación de la semana, un descenso de 0,39 puntos respecto a la sesión del viernes último, por lo que se ha situado en 192,50 puntos.

El Gobierno impulsará un cambio de legislación sobre las «ruedas»

Madrid.—El Gobierno va a impulsar el cambio de legislación sobre las ruedas de identificación, según fuentes del Ministerio de Justicia, que subrayan que se buscará un consenso parlamentario, «todo lo amplio que se pueda», con los grupos de la oposición. En último término, la reflexión se extiende a la situación de la Justicia vasca.

Según informa el diario ABC, el Ministerio de Justicia tiene ya ultimado el cambio de legislación que hará posible el que las denuncias de malos tratos pasen a ser competencia de la Audiencia Nacional. Con ello, aseguran fuentes policiales, disminuirían sensiblemente, por cuanto se reducirían sensiblemente las que se aceptarían a trámite y porque los denunciantes perderían buena parte de la eficacia, «porque tendrían que salir del ambiente enrarecido en el que se mueven actualmente».

Las fuentes gubernamentales destacan que el Gobierno está interesado en que el cambio de legislación se produzca dentro de un consenso parlamentario. En este sentido, confían contar con el apoyo del Grupo Popular, puesto que —reconocen— fue este grupo el que ya planteó la necesidad de cambiar la legislación. A pesar de la división existente, creen que el PDP votará igualmente a favor, «puesto que sus criterios son coincidentes y la estrategia política no debe primar en una cuestión de tamaña importancia». El Centro Democrático Social es una de las principales incógnitas. La intervención de José Ramón Caso en la Comisión —consideran— fue un ejemplo de ambigüedad y demuestra que este partido se mueve en una nebulosa ideológica y en la ausencia de principios claros. Opinan que la opinión pública no entendería una posición de «progresismo de salón» que sirviera únicamente para mantener una línea constante de falta de compromisos.

TOROS

SANDIN SALIO A HOMBROS EN BARCELONA

Barcelona.- Cuatro toros de Manolo González, bien presentados y dos de Socorro Sánchez-Talp, igualmente mansos y sin juego.

Dámaso González, ovación y una oreja. Espartaco, oreja y ovación. Lucio Sandín, dos orejas. Salió a hombros por la puerta grande.

* * *

Logroño.- Segunda corrida de feria. Toros de Peñajara, con cuajo y bien armados. Cumplieron en los caballos. El quinto se partió un pitón de salida, al rematar contra un burladero.

Curro Vázquez, palmas y una oreja. Emilio Oliva, ovación y palmas. Rafael Camino, palmas y pitos.

* * *

Valladolid.- Toros de Molero Hermanos, el último sustituido por otro del mismo hierro, mansos, sin raza y sin casta.

José Mari Manzanares, aplausos y pitos. Niño de la Capea, división de opiniones y pitos. Julio Robles, pitos y ovación.

* * *

Madrid.- Plaza de las Ventas. Cinco novillos del conde de la Maza y uno de Zaballos. Broncos, difíciles, con sentido y peligro.

Juan de los Reyes, ovación y aplausos. Juan Carlos Vera, silencio y ovación. Carmelo, ovación y vuelta al ruedo.

Detenido presunto etarra en Bayona

El presunto miembro de la organización terrorista ETA Juan Carlos Arriaga Martínez fue detenido a primera hora de ayer tarde en el sur de Francia por la policía de ese país, según informaron fuentes oficiales francesas.

Juan Carlos Arriaga nació en Pamplona hace 26 años. Es considerado por la Policía española supuesto colaborador del comando Nafarroa de la organización ETA. El pasado 25 de marzo huyó a Francia, ante el temor de ser detenido, tras la desarticulación de ese comando terrorista.

Terra Lliure niega su participación en el atentado de Barcelona

Barcelona.—La organización terrorista Terra Lliure ha negado su participación en el atentado del pasado día 13 en Barcelona contra un autobús de la Guardia Civil a través de un comunicado entregado el pasado sabado por un portavoz de la organización a la redacción de El Periódico de Catalunya. El mismo portavoz negó que Terra Lliure mantenga ningún tipo de contacto oficial con ETA, y afirmó que la organización vasca «tiene su propia estrategia y golpea donde lo considera conveniente».

Ademas de negar su autoría en el atentado contra el convoy de la Guardia Civil, el comunicado de Terra Lliure, que fue entregado en una localidad francesa cercana a la frontera española, «denuncia nuevamente toda la intoxicación informativa que ha habido sobre este tema».

EN POCAS LINEAS

La compañía de ballet de Antonio Gades inaugura hoy la temporada del Teatro del Liceo de Barcelona con la representación de «Carmen», que permanecerá en cartel durante los próximos siete días. El montaje, que ha recorrido numerosos escenarios españoles y europeos, será puesto en escena después en el Festival de Otoño de Madrid.

Diputados de AP presentaron en el Parlamento Europeo una propuesta de construcción de una autopista intercontinental Madrid-Algeciras, que enlazaría con Africa.

Especialistas de Europa, Estados Unidos y Japón participan en la XII Conferencia Europea de Comunicaciones Opticas —ECOC—, que comienza hoy en Barcelona.

Juan Alonso, sastre bilbaíno que además es miembro del jurado de numerosos concursos gastronómicos vascos, ha probado hasta el momento 50.000 cazuelas. Alonso, presidente de la Cofradía de Pruebas Gastronómicas, inició la cata, como entretenimiento, el día de San José del año 1967, en un concurso de cordero asado, y desde entonces se han sometido a su consideración tan alto número de cazuelas.

olivetti
ORDENADORES

M-28

M-24

M-19

* Memoria Central de 256K a 7Mb
* Sistemas Operativos Standar compatibles
* Discos de 10 Mb-20 Mb-40 Mb 70 Mb
* Floppys de 360 K - 720 K y 1'2 Mb
* Back-Up en cinta
* Impresoras Matriciales y Margarita
* Multipuesto - Redes locales
* Desde 336.200 ptas. (sin impresora)

gonzález & maseda, s.l.
Plaza Espejos, 3 Tel. 43 32 12
Gobernador Fdez. Jiménez, 1 (Centro Programación) Tel. 43 26 09

M.C.D. 2022

EL REY HABLA HOY ANTE LAS NACIONES UNIDAS

Más tarde se entrevistará con el Presidente Reagan

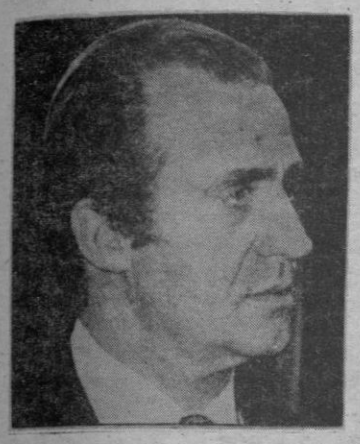

Naciones Unidas.— El Rey Juan Carlos se convertirá hoy en el primer Jefe de Estado español que habla ante las Naciones Unidas, en una jornada en la que el monarca se entrevistará también con el presidente norteamericano, Ronald Reagan.

El Rey, que llegó a Nueva York en la tarde del domingo, abrirá, a las cuatro de esta tarde (hora española, 14,00 gmt) la sesión de debates de la 41 Asamblea General de la ONU, con un discurso de veinte minutos de duración.

«Será un discurso que repase las líneas generales de la política exterior española, declaró en la noche del domingo el ministro de Asuntos Exteriores, Francisco Fernández Ordóñez, que acompañaba al Rey.

Otras fuentes diplomáticas españolas dijeron que esperan que el discurso del Rey Juan Carlos contenga un llamamiento a la paz mundial y haga referencias a los problemas del terrorismo internacional y de la deuda exterior de los países del Tercer Mundo.

En la jornada de hoy, el Monarca español verá a los dirigentes de muchos de los países afectados por estas cuestiones.

Tras su discurso ante la Asamblea General, el Rey se entrevistará brevemente con el presidente de los Estados Unidos, que intervendrá el lunes ante la Asamblea, en un salón de las Naciones Unidas.

«Será «un encuentro breve, sin las características de una entrevista formal», según fuentes diplomáticas consultadas por Efe.

FERNANDEZ ORDOÑEZ Y RONALD REAGAN

El ministro español de Asuntos Exteriores, Francisco Fernández Ordóñez, junto con sus colegas de la Alianza Atlántica, de Australia y del Japón, se entrevistó hoy por la mañana con el presidente norteamericano, Ronald Reagan.

«No sabemos de qué va a hablarnos el presidente Reagan, pero es fácil deducir que las conversaciones mantenidas la semana pasada en Washington con el ministro soviético de Asuntos Exteriores, Edouard Shervardnadze, sobre las posibilidades de una «cumbre» EE.UU.-URSS serán el tema principal», dijo Fernández Ordóñez.

Esta es sólo una de las 25 reuniones políticas que tiene programadas el ministro español durante su estancia en Nueva York, que se prolongará dos o tres días después de que el Rey Juan Carlos I regrese a España, tras su intervención hoy en la Asamblea General.

Fernández Ordóñez no quiso dar muchos detalles sobre las reuniones que mantendrá en Nueva York, alegando que mientras el Rey esté presente dedicará la mayor parte de su actividad a acompañar al Monarca.

«La visita del Rey es muy importante», dijo Fernández Ordóñez, «como revela el hecho de que Don Juan Carlos sea el primer orador ante la Asamblea, seguido, inmediatamente después, por el Presidente norteamericano».

Felipe González en la clausura del Congreso de las Juventudes Socialistas

Madrid.— El secretario general del PSOE, Felipe González, consideró ayer muy probable que su partido gobierne España «durante muchos años», al tiempo que afirmó que el espectáculo de división que están dando otros partidos políticos «no puede continuar». El presidente del Gobierno asistió anoche a la clausura del 16.º Congreso de las Juventudes Socialistas (JJ SS), en el que Javier de Paz resultó reelegido secretario general con el ciento por ciento de los votos. Nicolás Redondo, secretario general de la Unión General de Trabajadores (UGT), solicitó a los congresistas «serenidad y prudencia» para realizar los cambios y atenuar la desigualdad social.

Felipe González asistió anoche a la clausura del congreso de los jóvenes socialistas con una intervención que se produjo cuatro horas más tarde del horario previsto. González consideró saludable este retraso, que, para él, es sinónimo de rico debate interno, «como siempre pasa en la familia socialista», dijo. El líder socialista, que fue recibido de forma entusiasta por los más de 200 delegados de este congreso, tuvo unas breves palabras para describir la situación de conflicto interno que viven algunas formaciones políticas.

En el bar,
en el comercio,
en la oficina...
No arroje los papeles inservibles al suelo.
AYUDE A QUE TODO ESTE LIMPIO
Las papeleras tienen una gran misión.
COLABORE con ellas.
¡UTILICELAS!
(Es un consejo de EL ADELANTADO DE SEGOVIA)

Falleció la niña gitana a la que se trasplantó el hígado

Madrid.— Engracia Bermúdez Moya, la niña a la que el pasado 15 de julio se le transplantó el hígado, falleció en la madrugada de ayer en la clínica infantil de la residencia sanitaria de La Paz. El motivo del fallecimiento fue un segundo rechazo, tras haber superado el que le sobrevino a los siete días de la operación. La pequeña Engracia, una niña gitana de singular belleza, cuya madre hizo un patético llamamiento a través de la televisión para encontrar un donante, iba a cumplir seis años ayer.

SUCESOS

LA POLICIA LIBERO ESTA MADRUGADA AL NIÑO SECUESTRADO EN MERIDA

Mérida.—Raúl Rodríguez Porras, de 9 años, fue secuestrado el pasado día 17 en Mérida por una o varias personas desconocidas que exigieron de la familia ciento cincuenta millones de pesetas por su rescate. Raúl Rodríguez es nieto de Isidoro Porras, dueño de varias gasolineras de Mérida y su comarca e hijo único de Celia Porras, directora de la Escuela de Artes y Oficios de Mérida y de Raúl Rodríguez, sudamericano afincado en España, que actualmente dirige los negocios de su suegro.

El secuestro se produjo el pasado miércoles sobre la una y media de la tarde cuando el niño se dirigía a casa de su abuela para comer, después de haber estado jugando en un parque cercano a la mencionada vivienda y situada en el mismo edificio donde residen sus padres.

La abuela de Raúl se puso en contacto con la madre del pequeño para saber si estaba en su casa. La familia fue informada posteriormente del secuestro de Raúl a través del primer contacto telefónico con los autores del delito y en el que exigieron un rescate que deberia haber sido entregado a las once de la mañana del pasado sábado después de un contacto que no se llegó a producir.

La Policía consiguió liberar esta madrugada al niño. Fueron detenidas tres personas y recuperados los 37 millones y medio de pesetas del rescate.

APARECE LA BOLSA DEL COMERCIANTE MUERTO EN UN ATRACO

Málaga.—Tras las primeras investigaciones policiales en torno al asesinato por un atracador del comerciante Pedro Macías Villanueva, hecho cometido en la mañana del viernes en el portal de la vivienda donde residía, se sabe que ha sido hallada la bolsa de plástico que el agresor se llevó y que portaba la víctima. Aunque en principio se rumoreó que podía contener dinero, se ha comprobado que la misma sólo contenía algunas facturas y papeles. La bolsa fue encontrada en las cercanías de la casa, posiblemente abandonada por el delincuente al observar que no había nada de valor en ella. Según ha afirmado el hermano del fallecido, Antonio Macías, que iba con Pedro en el momento del suceso, nunca llevan dinero en efectivo a esas horas de la mañana por cuanto temían ser víctimas de un robo o un atraco.

DIECISEIS MUERTOS EN CARRETERA DURANTE EL FIN DE SEMANA

Madrid.—Dieciséis personas perdieron la vida en otros tantos accidentes en las carreteras españolas, desde las tres de la tarde del pasado viernes hasta las siete y media de la tarde de ayer, según informa la Dirección General de Tráfico, quien ha calificado el fin de semana de «muy tranquilo», indicando que las cifras de accidentes del viernes y sábado «son anormales».—E.P.

LA SEÑORA

Doña María Higuera Herrero

Ha fallecido hoy día 22 de septiembre de 1986

A los 83 años de edad

Habiendo recibido los Auxilios Espirituales

D. E. P.

SU HIJA, FUENCISLA PEREZ HIGUERA; HIJOS POLITICOS, FERNANDO MARTIN ABAD Y FRANCISCO PAREDES GOMEZ; NIETOS, MARIA ANGELES, FERNANDO Y MARIA ELENA MARTIN PEREZ; AZUCENA Y JOSE-ALBERTO PAREDES PEREZ; SOBRINOS Y DEMAS FAMILIA,

Participan tan sensible pérdida y agradeceran la asistencia a la conducción del cadáver que tendrá lugar mañana día 23, a las 5 de la tarde, desde el Hospital General de la Seguridad Social a la iglesia parroquial de San Millán, donde se oficiará el funeral despidiéndose el duelo acto seguido.
La misa de privilegio se dirá el día 24, a las once, en dicha iglesia.

M.C.D. 2022

Acuerdo sobre control de armamentos en la Conferencia de Desarme en Europa

Estocolmo.– Los delegados participantes en la Conferencia de Desarme en Europa que se celebra en Estocolmo llegaron ayer a un acuerdo con respecto al control de armamentos. En el mismo campo de la distensión, aunque en otra línea, ayer el secretario norteamericano de Estado, George Shultz, dijo que en las actuales condiciones no se podría celebrar una cumbre de los líderes de Estados Unidos y la Unión Soviética que fuera fructífera.

El acuerdo entre el Este y el Oeste en esta Conferencia de Desarme allana el camino para la adopción formal de un documento final sobre las formas de evitar la guerra accidental.

La OTAN y el Pacto de Varsovia resolvieron ayer dos cuestiones clave que bloqueaban el logro de un acuerdo final entre las partes en la Conferencia de Desarme en Europa sobre las formas de reducir el riesgo de guerra accidental en Europa, declararon los delegados participantes en dicha Conferencia.

Los puntos principales en los que ha habido acuerdo se refieren al intercambio de calendarios anuales especificando todas las actividades militares importantes que se llevarán a cabo el año siguiente, así como la prohibición de maniobras en las que participen más de setenta y cinco mil hombres, a menos que se modifiquen con dos años de antelación.

Por otra parte, se invitará a los observadores extranjeros, con cuarenta y dos días de antelación, a las actividades militares y se les ofrecerá detalles sobre aquellas.

La notificación de maniobras, que era simplemente discrecional según el Acta de Helsinki, será ahora obligatoria para estos 35 Estados, siempre que en ellas intervengan más de 13.000 hombres, y habrá derecho de inspección, siempre que la participación en los ejercicios supere los 17.000 soldados.

Polonia

Miles de personas en una manifestación de «Solidaridad»

Varsovia.— El clandestino sindicato polaco «Solidaridad» celebró el sábado una gran manifestación en el centro de peregrinación de Czestochowa con motivo de la cuarta concentración anual a este lugar.

Dentro los manifestantes se encontraban, además de Walesa, conocidos representantes de Solidaridad, como Bobgan Lis, Bobgan Borusewicz y Seweryn Jaworski, que fueron excarcelados a raíz de la amnistía decretada por el jefe del partido y Estado, Wojciech Jaruzelski.

A la reunión asistieron también otros sindicalistas, que abordaron la posibilidad de un acuerdo con la cúpula del poder y la estrategia futura de «Solidaridad».- Efe.

Inglaterra ofrece a Francia la famosa brigada de la «SAS» para combatir el terrorismo

Londres.— El Gobierno británico, en un gesto sin precedentes, ha ofrecido a Francia el empleo de unidades de élite de la «SAS«, la famosa brigada militar especializada en asalto, para combatir la espiral de violencia en el país vecino.

El ofrecimiento quedó concretado la pasada semana en contactos bilaterales y refleja el interés de la primera ministra británica, Margaret Thatcher, por ayudar a su colega francés, Jacques Chirac, frente a la ola de atentados desencadenada en París, señalan fuentes periodísticas.

Los diarios afirman que una unidad de élite de la brigada antiterrorista «SAS» ha sido puesta en alerta para desplazarse eventualmente a Francia si el caso lo requiere.- Efe.

Líbano

Repliegue de las fuerzas francesas de la ONU

Beirut.– Las fuerzas francesas que integran el cuerpo de las Naciones Unidas destacado en el Líbano abandonaron ayer otro de sus puntos de concentración, en la aldea sureña de Abbasiyeh, y fueron reemplazados por un contingente Nepalí.

Los franceses han dejado diez posiciones en los últimos días en la región de Tiro desde que hace dos semanas grupos musulmanes comenzaron a atentar contra ellas y aún contra el cuerpo diplomático de París en este país.

Mientras tanto, se informó en Beirut que los combates entre Milicias Libanesas antagónicas provocaron anoche cuatro muertos en varias aldeas alrededor de la ciudad de Sidón.–Efe

PANORAMICA

ESTADOS UNIDOS: El ministro español de Asuntos Exteriores, Francisco Fernández Ordóñez, junto con sus colegas de la Alianza Atlántica, de Australia y del Japón, se entrevistará esta mañana con el presidente americano Ronald Reagan.

FRANCIA: Tras las nuevas amenazas terroristas París se mantiene vigilante y la policía ha prohibido la manifestación convocada para hoy, en pleno centro de la ciudad, por el Frente Nacional de extrema derecha.

URUGUAY: Los ministros del GATT reunidos en Punta del Este acordaron ayer lanzar una nueva ronda de negociaciones comerciales multilaterales que tratarán los temas agrícolas y abre un camino paralelo para decidir el futuro de los servicios.

ISRAEL: Mientras Siria acusó el domingo a Israel de estar detrás de los atentados terroristas cometidos últimamente en Europa, Israel advirtió enfáticamente que no tolerará la entrada de «cascos azules» en su «zona de seguridad» en el sur libanés.

AUSTRIA: La Organización de Países Exportadores de Petróleo (OPEP) redujo la producción global de crudo en la primera quincena de septiembre, manteniéndose por debajo de los 14,8 millones de barriles diarios acordados por sus trece miembros.

EL SEÑOR

D. Fructuoso Llorente Pascual

INDUSTRIAL

Falleció en Carbonero el Mayor el día 20 de septiembre de 1986

A los 79 años de edad

Habiendo recibido los Santos Sacramentos y la bendición de Su Santidad

D. E. P.

Su desconsolada esposa, doña Eustoquia Martín García; hijos, Carmen, Andrés, Paulita y Luis Llorente Martín; hijos políticos, Antonio García Rubio, Juanita Pascual Llorente, Narciso Postigo Pinela y Rosa María Gómez Pascual; hermano, Ireneo Llorente Pascual; hermanos políticos, nietos, sobrinos y demás familia,

Participan tan sensible pérdida y agradecerán la asistencia al funeral que, por el eterno descanso de su alma se oficiará el día 27, a las 9 de la noche, en la iglesia parroquial de dicho pueblo.

El sepelio y funeral han tenido lugar en la tarde del día de ayer en Carbonero el Mayor.

M.C.D. 2022

FUTBOL.—Tercera División. Grupo VIII

La G. Segoviana cayó derrotada ampliamente ante el Real Avila por 3-0

El meta segoviano Carlos, desbarató numerosas ocasiones que podrían haber acabado en una goleada

ALINEACIONES

AVILA: Quique, Méndez, Moyano (Del Bosque), Zapatera, Nacho, Toño, Enrique, González (Muñoz), Quini, Frías y Toribio.

SEGOVIANA: Carlos, Quique, Juan, Chema, Ricardo, (Del Sol), José Carlos, Llorente, Senovilla (Lama), Onrubia, Monzón, Luis.

ARBITRO: José Antonio Fernández Macho. Bien. Del Colegio Palentinc. Mostró tarjeta a Frías, del Avila, y a Chema, de la Segoviana.

El Real Avila ha vencido con facilidad a la Gimnástica Segoviana en partido jugado en el estadio municipal Adolfo Suárez con un rotundo tres a cero que pudo terminar en goleada si no hubieran fallado los abulenses repetidamente en la boca de gol y a la magnífica actuación del meta segoviano Carlos.

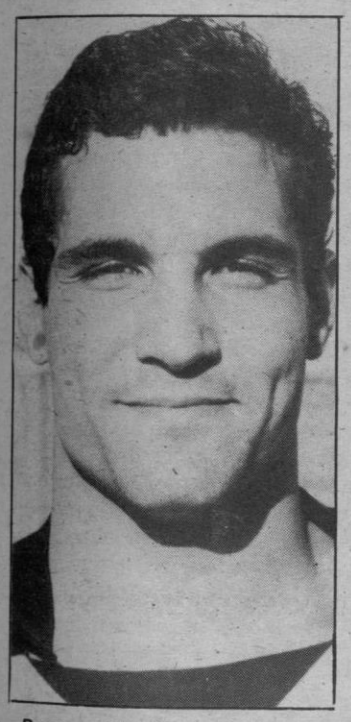

Buena actuación de Carlos que desbarató numerosas ocasiones de gol para los abulenses

A pesar del dominio del Avila durante todo el partido, el primer gol no se produjo hasta el minuto tres del segundo tiempo al ser rechazado el balón por Carlos a fuerte tiro de Enrique y que Quini, que va lanzado, envía al fondo de las mallas.

El segundo gol llegó en el minuto 71, Toribio saca un córner y Toño de cabeza envía a las mallas y en el minuto 87 Enrique centra, Carlos intercepta el balón pero no se hace con él y Quini, por bajo, bate al meta segoviano. El Avila después de este partido continúa invicto sin encajar un solo gol. Lleno en la tribuna y medio día del club.

Destacados por el Avila: Zapatera, Enrique y Quini.

Por la Segoviana, Onrubia y sobre todo, Carlos.

Sin ningún tipo de problemas el Real Avila se ha quitado de encima un partido muy importante que a priori parecía de lo más difícil dado que el Avila temía y muy mucho a la Gimnástica Segoviana. Los muchos problemas que acucian a la entidad abulense parecen que no son nada con los que la Gimnástica Segoviana tiene en estos momentos, al parecer contando con muy poco número de jugadores en plantilla.

El partido en sí fue de dominio local con muchísimas ocasiones de marcar que la defensa y el meta segoviano se encargaron de abortar con despejes sin contemplaciones e intervenciones del meta que fue uno de los jugadores más destacados de su equipo. El que el gol no llegara a producirse hizo que los locales pasaran por algunos minutos de desconcierto y desconfianza, que supieron aprovechar los segovianos para coger un tanto el dominio del encuentro y nivelar la contienda.

En la segunda mitad, con el tempranero gol de los locales, el partido tomó otro cariz totalmente diferente y aunque el dominio continuó siendo en su mayor parte del Avila, los segovianos ya, con el resultado adverso tuvieron que abrir un tanto sus líneas haciendo más factible la penetración por los extremos de los locales que crearían muchas situaciones de peligro contra el marco de Carlos.

Con el 2-0 ya se dio por sentenciado el encuentro y sobre todo se mantenía aún la imbatibilidad de los locales en lo que va de Liga sin que hasta el momento hayan encajado un gol, cosa que aunque suene un tanto extraña está haciendo pensar a los seguidores de que el Avila puede estar arriba al final de la competición. Equipo desde luego tiene para ello.

Continuó el partido con el 2-0 y la alegría de los hinchas abulenses que, animando a su equipo, hicieron que la Segoviana tuviera que encerrarse en su área olvidándose ya por completo del ataque y dándose por vencido a falta de casi veinte minutos.

Desde ese momento y hasta el final los locales siguieron con el mando del partido y un juego más preciosista que práctico que hizo sonar las palmas en las gradas y que sirvió para que nos entretuviéramos más de lo que debiéramos. A falta de tres minutos y con el fin de redondear el resultado, los locales lograrían el tercer y definitivo gol, consiguiendo con él un resultado más justo, que el que se daba hasta ese momento.

El partido en sí ha sido entretenido y bien jugado por ambos equipos, aunque la Gimnástica, un tanto conservadora, aguantó hasta la llegada del primer gol para luego ya tener que abrir líneas y dejar libre a un Avila que se encuentra en un buen momento de juego y que supo aprovechar algunas nada más de las ocasiones que dispondría en la segunda mitad que, unidas a las de los primeros 45 minutos, pudieron darle un resultado mucho más amplio.

Con estos dos nuevos puntos el Avila sigue invicto y parece estar dispuesto a ser el equipo menos goleado de la división, cosa que, aunque siempre es importante, nos deja sin ver muchos goles, cosa que también se agradece.

MENCHETA

Avila-G. Segoviana

La opinión de... Pablo Herráez, de Radiocadena Española

Sólo Carlos, el resto...

Una derrota más del equipo de la G. Segoviana. Ahora en tierras de Avila y frente a un rival al que siempre se pretende ganar, pero casi nunca se consigue.

Sobre este encuentro hemos requerido la opinión de nuestro compañero y amigo Pablo Herraez, redacto deportivo de Radiocadena Española en Avila.

«La G. Segoviana ha causado en el "Adolfo Suárez" una pobre impresión. Hacía muchas temporadas que no veíamos un equipo tan flojo y sin calidad alguna.

«Entre los aficionados, como siempre sucede cuando viene el equipo vecino, había interés. Tanto es así que la directiva declaró medio día de ayuda al club y la recaudación fue de 436.000 pesetas.

«El Avila, sin jugar en exceso, ha dominado siempre y sólo ha encontrado resistencia en el portero Carlos que ha intervenido con muchos aciertos en ocasiones peligrosas. Además de los tres goles conseguidos, dos balones pegaron en los postes y ocasiones hubo para lograr una mayor goleada.

«Con la excepción del Laguna, que aunque se llevó un punto de Avila jugó mal, la G. Segoviana ha sido el peor equipo de los que han desfilado por aquí en esta temporada. Teníamos referencia de que no tenía nada que ver con el de la temporada anterior, pero no creíamos que llegara a tanto. Ninguno de los jugadores puede ser destacado. La victoria del Avila fue tan cómoda como corta y merecida.

«Enderiz he visto cómo se quejaba ante el presidente de la falta de jugadores. Ya que había prometido fichar alguno de Madrid y aún no tiene conocimiento de ello. Por lo que hemos visto hoy al equipo le hacen falta refuerzos ya. De no conseguirlos la liga va a serles muy difícil».

Es la opinión de un profesional del medio.

J.M.ª
(Fotos: Antonio)

Curso de monitores de atletismo

Durante el próximo mes de octubre, la Federación Provincial de atletismo tiene previsto organizar un curso de monitores nacionales de atletimo que contará con el patrocinio del Ayuntamiento de nuestra ciudad y en el que podrán participar todas aquellas personas que al 1 de dicho mes tengan cumplida la edad de 18 años y que estén en posesión, al menos, del certificado de estudios primarios. Al finalizar el curso, el 31-10-86, se harán entrega de los diplomas acreditativos de la realización del curso.

Las clases técnicas se impartirán en la mencionada Federación (Casa del Deporte, Avda. Padre Claret, n.º 12) y las prácticas en la Ciudad Deportiva Municipal; las mismas serán impartidas por el entrenador nacional Fernando Arribas Orte.

Los interesados en participar en este curso, pueden inscribirse en la Casa del Deporte hasta el día 30 de este mes de septiembre, los lunes, miércoles y viernes de cada semana.

RESULTADOS DE LA CAMPAÑA «CAPTACION»

Con motivo de los buenos resultados que obtuvieron un buen número de alumnos que participaron en la campaña «Captación» que organiza la Federación Provincial de Atletismo, se les invitó a aquéllos a competir en las instalaciones deportivas del estadio Vallehermoso de Madrid, y allí obtuvieron las siguientes marcas:

1000 m.l.: Pedro Hylass Santiño (70), 2.54.3. Ignacio Hernández Alvarez (70), 2.54.7. Javier Cayado Robledo (70), 2.56.6. Rubén del Amo Cámara (71), 3.20.8. Juan José Villalba García (71), 3.21.1.

Altura: Ignacio Hernández Alvarez, 1.66 mm.

150 m.l.: Pedro del Barrio Arribas (72), 18,2. Alvaro Pajón Crespo (72), 20.1.

80 m.l.: Pedro del Barrio Arribas, 9.5. Alvaro Pajón Crespo, 10,6.

100 m.l.: Angel Herrero Cid (71), 12.1. David Martín Madroño (71), 13.3.

CON CRITERIO PROPIO

CUESTA ABAJO

Entienden los directivos de la G. Segoviana que esta temporada futbolística ha de ser de transición para el club. Y que puede servir también —nos decía el presidente—, para equilibrar el presupuesto del club sobre ingresos y gastos. Para ello se ha tomado como referencia el cambio de grupo. En el que ahora estamos —parece ser—, con lo que se ha fichado —más o menos—, hay jugadores suficientes para llevar la temporada adelante y a ello hay que unir que salen mucho más baratos en el aspecto nómina mensual.

En estos primeros compases de la Liga —se llevan cinco jornadas—, los aficionados han podido observar que el equipo ha sufrido un cambio total dentro del orden deportivo. Y malo es cuando los seguidores comienzan a hacer comparaciones con temporadas anteriores y salen ganando éstas. A lo bueno se acostumbra uno rápidamente, a lo malo, casi nunca. Los directivos —a los que no me parece lógico que nadie acuse por intentar un menor gasto económico—, han llevado el tema con excesiva radicalidad y han dejado al equipo desmantelado. La situación no es nada buena. Porque intentar convencer al socio y aficionado que vio clasificarse al equipo en quinto lugar en la pasada temporada, de que esta campaña va a ser de transición y se luchará entre los últimos, porque los primeros son —ya se ha comprobado—, inaccesibles, va a ser misión difícil, cuando no imposible. Puede que al final de esta temporada —incluso—, se aumenten los números rojos del club, porque un equipo que pierde no llama la atención de nadie. No sé si a estas alturas de la temporada se podrá poner remedio al tema. Pero si no es así, si lo que se necesita con urgencia no llega, puede resultar ésta una de las temporadas más calamitosas en la trayectoria deportiva de la G. Segoviana. Cuando se camina cuesta abajo se hace obligado tener preparado el freno. Si no...

J. M.ª

M.C.D. 2022

Ya empezamos: Nefasta «faena» arbitral

1-1. El Arévalo e Hijos sólo pudo empatar ante el Diamante

Quince cartulinas amarillas y dos rojas, botón de muestra de una irrealidad

ALINEACIONES

DIAMANTE F.C.: Javi, Pedro, Blázquez, Del Caso, Paco, Nandi, Juan Antonio, Obregón, Lozano, Arturo y Tiriti. Tili suplió a Nandi.

C.P. AREVALO E HIJOS: Rodri, Verdugo, López, Prieto, Frías, Pablo (Bermejo, min. 83), Sánchez, Dueñas, Carlos, Luifer (Villoria, min. 73) y Pirri.

ARBITRO: Dirigió la contienda el abulense García Burguillo (recuerden, fue el colegiado agredido la pasada temporada por un jugador escurialense en un partido frente al C.D. Acueducto), su labor fue de auténtica catástrofe. En el minuto 22 señaló un penalty contra los segovianos que nadie vio. Su más grave error, lo que descalifica radicalmente a un árbitro, se produjo en el minuto 64, cuando Rodri cede con la mano a López, éste le devuelve y Rodri, al no poder recoger porque el balón no salió del área, la despeja con el pie. Se señala libre indirecto y los diamantinos consiguen su gol. Tres minutos después, Luifer, es empujado claramente en el área de castigo y no se señala nada. Aparte de varios fuera de juego con que sancionó a los segovianos que no fueron, amonestó a los hormigoneros López, Verdugo, a todo el banquillo (8 cartulinas) y Frías. El preparador físico Juan José, vio una segunda tarjeta amarilla y seguidamente la roja, por lo que tuvo que abandonar el banquillo. No sé que criterio tomaría el «trencilla» que motivó esta expulsión, pero si Juanjo dijo algo, él no se enteró porque siempre estuvo lejos y además tampoco consultó a su auxiliar de esa banda. Por los locales vieron la cartulina admonitoria Juan Antonio, Obregón y el entrenador abulense. En el minuto 57 expulsó directamente a Tiriti por propinar una fuerte patada sin balón a Verdugo. En resumen, creo que el Sr. García Burguillo debe dedicarse a otra cosa, si no quiere volver a resultar dañado físicamente por otro jugador al que le haga perder la calma.

GOLES

1-0 Min. 64. Jugada ya comentada entre Rodri y López. El libre indirecto lo saca rápidamente Lozano y J. Antonio manda el balón al fondo del marco.

1-1. Min. 88. Bermejo se queda solo dentro del área y es zancadilleado al ir a rematar. El penalty lo lanza Carlos, engañando perfectamente a Javi.

INCIDENCIAS

Segunda jornada en el tercer grupo de la Preferente, en partido adelantado al sábado, para evitar coincidencias entre los conjuntos abulenses. Lo que dio opción a que el Diamante dejase su campo habitual «Andrés Duperier», y se jugase en el Adolfo Suárez. Césped en buen estado aunque blando, debido a la intensa lluvia caída antes y durante el choque, lo que hizo que se produjeran muchos resbalones. Temperatura excelente y alrededor del centenar de personas en la tribuna, la mayoría segovianos. El jugador del Diamante, Del Caso, estuvo siendo atendido en la banda durante diez minutos, para intentar cortarle una hemorragia nasal que se produjo en un choque fortuito. Cinco saques de esquina lanzó el conjunto local y ocho, los hormigoneros.

«VER PARA CREER»

Yo no sé si lo que presenciamos el sábado fue un espejismo, o si va a ser la norma en la presente campaña. En primer lugar la pésima actuación arbitral y en segundo, el deficiente juego exhibido por ambos contendientes. Pensemos que fue un accidente, porque si ésto continúa «apaga y vámonos».

De lo que no hay que dudar, es de que el equipo segoviano fue perseguido por el árbitro, que sólo veía acciones punibles de los hormigoneros, pero no voy a volver al conflictivo tema arbitral y sí me centraré en lo que ocurrió en el terreno de juego. La primera parte fue de dominio alterno, con más juego técnico de los segovianos, llegando bien al área enemiga, pero perdiéndose toda posibilidad al no haber nadie que se arriesgase a lanzar a puerta. La jugada clave del partido se produjo en el minuto 22, cuando Blázquez lanza fuera un máximo castigo. Los segovianos luego perdieron la brújula en el centro del campo y ninguno de los dos equipos fue capaz de crear en la zona ancha. La única ocasión clara de los hormigoneros la tuvo Dueñas en el minuto 27, pero su lanzamiento se paseó por la meta de Javi.

Con el resultado inicial se llegó al descanso. Mariano Castrillo puso los puntos sobre las «ies» en el intermedio y el conjunto se equilibró en todas sus líneas, por lo menos se recuperó el centro del campo, y a raíz de la expulsión de Tiriti —minuto 12 del segundo periodo— se dominó a los abulenses, aunque se crearon excasas ocasiones de batir a Javi, ya que los diamantinos, con un hombre menos, solamente se dedicaron a destruir como fuera. Y sólo a dos minutos del final Carlos perforó la meta de Javi, gracias al penalty de que fue objeto Bermejo. Al final solo se pudo conseguir un punto, por otro lado importante, pero este encuentro es de los que debía haberse ganado. Lo cierto es que todas las circunstancias anómalas que rodearon al encuentro, no cabe duda, que hicieron mella de un modo psicológico en el rendimiento de los jugadores segovianos.

A. Gómez

C. D. Acueducto

Olombrada

El C. D. Acueducto se impuso por 3 goles a uno al conjunto de Olombrada en el encuentro que disputaron ayer por la tarde en el campo de La Albuera.—(Fotos: Antonio)

FUTBOL.—Primera Preferente

3-1. Una buena segunda parte dio el triunfo a La Granja

Excelente la labor arbitral de Otero Nulas

En la jornada de ayer domingo se jugó en el campo de «El Hospital», en San Ildefonso, el encuentro C.D. La Granja-Sequillo, de Valladolid, correspondiente a la segunda jornada de liga en la Primera Regional Preferente de la Federación Oeste de fútbol.

Tarde de excelente temperatura, campo en buenas condiciones y una entrada más bien floja de espectadores, entre los que se encontraban algunos seguidores del equipo vallisoletano. Por cierto que antes de concluir el partido se obligó a abandonar el campo a cinco de ellos por dedicarse a destrozar la pared. La recaudación no superó las pesetas 25.000.

Edu, su aportación al equipo fue excelente

ALINEACIONES

La Granja: Santi (1); Angel (1), Pozas (2), Carreras (1), Jesús (2); David (3), Segundo (1), Tejero (1), Merino (2); Toño (1) y Eugenio (1). Cambios en el minuto 46, Edu (3) por Toño y en el 59, Juanillo (2), por Segundo.

Sequillo: Even (2); Gustavo (2), Bala (–), Fernando (1), J. Carlos (1); Sahagún (1), Alonso (1), Eloy (2), Pancho (1); Chusca (1), y Caballero (1).

Cambios: en el minuto 55: Javi (–) por Caballero y en el 84, Valdivieso (–) por Sahagún.

Arbitro: Dirigió el partido el segoviano Javier Otero Nulas. Excelente labor arbitral la suya. Mostró tarjetas amarillas a Bala, Pancho, Carreras y Eloy.

GOLES

1–0, minuto 62. Balón de bombeo sobre el área visitante, los defensas no aciertan a despejar, el portero sale mal y Tejero, que toca muy ligeramente el balón con la cabeza, lo lleva a la red.

2–0, minuto 69. Jugada de Carreras por el lateral izquierdo. Centra desde la misma línea de corner, entra con mucha valentía Edu y caído en el suelo impulsa el balón a la portería.

2–1, minuto 72. La defensa granjeña se entretiene en despejar el balón, circunstancia que aprovecha Pancho para marcar el gol de su equipo lanzando desde el área pequeña.

3–1, minuto 79. David recibe el balón a la altura de los medios del Sequillo. Avanza unos metros y desde la misma esquina del área grande lanza un chupinazo con fuerza. introduciendo el esférico por la misma escuadra. Golazo.

SOBRO LA MITAD

Aburrimiento total durante los primeros 45 minutos de partido que nos ofrecieron los dos conjuntos. Nada de fútbol, nula técnica y ni un solo tanto que fijar en el marcador. Aquello tenía todos los ingredientes para haberse quedado echando la siesta. Aburrimiento general y a esperar que las cosas mejoraran en el segundo tiempo.

Mario Marcos, el entrenador del equipo local, se decidió a situar en el campo a Edu –que había llegado tarde a la convocatoria y por ello no había salido en el once inicial–, y dejar en la caseta a Toño. Fue un gran acierto. El joven jugador, con su rapidez no exenta de valentía y sabiendo pisar el área, dio otro aire al equipo. A ello hay que unir el empuje y la calidad de juego que en este tiempo hizo en la línea de medios David y la fuerza de Pozas para enlazar con sus compañeros desde atrás. Ahí comenzó a fraguarse el triunfo. El Sequillo fue difícil, más por los fallos locales que por otros motivos, hasta que les marcaron el primer tanto. A partir de ahí el juego ganó en calidad, interés y emoción, ya que sólo las buenas intervenciones de Even impidieron a los locales aumentar su número de goles.

Otra aportación destacada de este segundo tiempo fue la entrada en el terreno de Juanillo. Su juventud y ganas de luchar hicieron que el juego de ataque fuera más incisivo y que el dominio local persistiera hasta el final. Sólo vimos 45 minutos de juego, pero fue suficiente para cantar cuatro goles. No está mal.

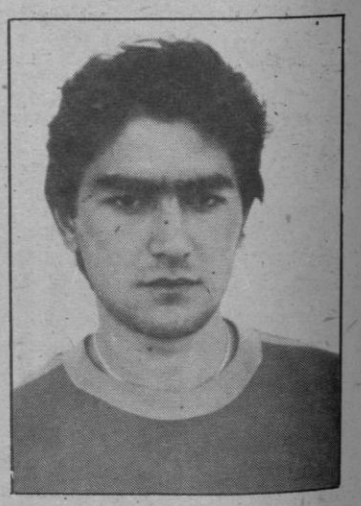

David: Un gol de bandera

LA OPINION DEL TECNICO

Mario Marcos opinaba así al final del encuentro:

«Estos equipos que sólo vienen a defenderse y que técnicamente son muy pobres, lo ponen mucho más difícil. Hay que esperar poder marcar un gol y cuando abren las líneas hay que intentarlo todo.

«Edu y Juanillo han dado el resultado que yo esperaba en la segunda parte. Nosotros no podíamos jugar de salida de otra forma en que lo hicimos. No conocíamos nada del rival. Por ello no se puede arriesgar sin ver. Cuando ya conoces lo que hay delante, es cuando se pueden mover los peones de que dispones. Nos ha costado ganar, pero siempre tuve fe en que la victoria sería nuestra».

J.M.ª

M.C.D. 2022

Campeonato Mundial de pelota

España consiguió medallas de oro en cuero frontón y mano individual

Vitoria.—Los españoles Oscar Insausti y Juan Pablo proporcionaron a España la primera medalla de oro en los Campeonatos del Mundo de Pelota, en la modalidad de paleta con pelota de cuero en frontón. En la final se impusieron por un contundente 35-15 a los franceses François Prat y Jean Marc Bonnet.

En la misma jornada disputada en la noche del sábado, Luis Iribarren consiguió la segunda medalla de oro al derrotar al francés Michel Berra en la final de la modalidad de mano individual frontón. El resultado final fue un contundente 22-6, en un partido que tan solo duró treinta y seis minutos.

La representación francesa obtuvo ayer su tercer máximo galardón en la categoría de share al derrotar en la final a la pareja argentina por 45-32. El partido, protagonizado por Lasarte y Garbizu por el lado francés y Frigeiro y Ricardo Alberto por los celestes, tuvo una duración de cincuenta y dos minutos y su desarrollo fue muy emocionante por lo igualado del marcador.

Argentina venció en la final de paleta con pelota de cuero en trinquete a Uruguay por 40-20 y se proclamó campeón. —Efe

ATLETISMO.—El español Abascal quedó segundo en Santander

Ovett se impuso en la Milla Urbana

Santander.– Steve Ovett, que defraudara en los pasados Campeonatos de Europa al retirarse en la final de los 5.000 metros, no encontró demasiados problemas para volver a ganar en España. En la tarde del sábado, se impuso en la Milla Urbana en Santander, donde la coalición española –sin González–, y algunos extranjeros de calidad, no pudieron evitar que fuera el vencedor.

El as británico derrotó nuevamente al atleta local, José Manuel Abascal, gracias a su poderoso final. El español intentó sin éxito descolgarse en los últimos metros, pero Ovett con la autoridad de quien ha sido el rey de la distancia en épocas no demasiado lejanas, le superó entrando en la meta con la suficiencia de los grandes «monstruos».

Ovett se llevará a su país un Seat Panda que la organización de las Millas del Norte, la empresa FLD, dotaba al campeón por puntuación de las mismas.

Para Abascal, como consolación, había destinado otro coche, un Seat Málaga, por ser el mejor español. Y sus emolumentos tampoco han sido una limosna, 700.000 pesetas, por milla. Las Millas Urbanas, además, de un espectáculo, constituyen un buen «negocio» para los deportistas.–Efe

MOTOCICLISMO

Pons ganó en Japón

Mont Fuji.– El piloto español Sito Pons, con Honda, ganó ante unos 80.000 espectadores el Gran Premio Mont Fuji (Japón), por invitación, no puntuable para el Mundial de la categoría de 250 cc., ya finalizado. Al término de las dos mangas, de 20 vueltas a un circuito de 4,450 kilómetros,Pons se impuso al campeón mundial, el venezolano Carlos Lavado, y a los japoneses.

En la primera manga, disputada bajo la lluvia, venció el japonés Shimizu por delante de su compatriota Hiwatashi. Sito, tercero, no forzó más que para superar a un desconocido Lavado, sólo octavo.

La segunda manga se disputó ya sobre asfalto seco y Pons se limitó a seguir al venezolano, pues con el segundo puesto se aseguraba el triunfo absoluto gracias a la ventaja lograda sobre los dos japoneses. Al final, Lavado quedó segundo ante Shimizu y Hiwatashi.–Efe

AUTOMOVILISMO.—Gran Premio de F-1

Mansell se exhibió en Portugal

Estoril (Portugal).– El piloto británico Nigel Mansell, sobre un Williams FW11 Honda, ha dado un importante paso para proclamarse campeón del mundo de Fórmula 1, tras obtener ayer la victoria en el Gran Premio de Portugal, cuarta que consigue en la presente temporada. Mansell dominó de principio a fin la carrera.

La clasificación final del Gran Premio de Portugal fue la siguiente: 1, Nigel Mansell (GB), Williams, 1 h. 37 m. 21'900 s.; 2, Alain Prost (Fra), McLaren, a 18'772 s.; 3, Nelson Piquet (Bra.), Williams, a 49'247.

Tras esta prueba la clasificación general del Mundial queda así: 1, Nigel Mansell (GB), 70 puntos; 2, Nelson Piquet (Bra.), 60; 3, Alain Prost (Fra.), 59.–Efe

CARRERAS DE CABALLOS

Habiéndoles ya informado sobre la actuación de los jockeys que participaron en la finalizada temporada de Verano en San Sebastián, como asimismo de su clasificación por victorias y colocaciones obtenidas en carreras de la QH, añadamos hoy que, comparándola con la correspondiente a la misma temporada del 85, fácil es de comprobar que por primera vez llegan a ella D. Martínes, Vásquez y Villarroel. Y si es lógico que extrañe el que Carudel no aparezca en la lista, también es de tener en cuenta que su número de montas en pruebas de la QH ha sido muy inferior, pero que a su favor tiene el que sea el jockey que más dinero, en premios, haya proporcionado a la cuadra que representa como preparador y jinete.

Sigue en la línea de los cuarenta millones la QH y habrá que estudiar otros caminos para lograr un ascenso, en las recaudaciones, que ya tarda en llegar... Mucho público en la Zarzuela, y unos resultados con sorpresas que elevarían los premios máximos. Y en esta calificación registramos las victorias de DOGOS en el Torre Duero y de FRAILES en la prueba de vallas. Los triunfos de TORBELLINO, TANAQUIL, y VANITY entraban en las posibilidades y el de NITZANA, en la carrera cumbre de la jornada, aunque no esperado, habrá que aceptar que había clase, que bien podía darse, y que algunos aficionados no lo descartaron. La combinación ganadora en la quiniela hípica corresponde a los números 4-5-2-3-9-2 y los premios aproximados, al 90% del escrutinio, algo más de un millón y medio de pesetas para los seis aciertos; cerca de 30.000 para los de cinco; y pedrea de 1.500 a los de cuatro resultados.

Enrique Garla

TENIS

Casal y Sánchez Vicario, ganaron la final de dobles de Hamburgo

Hamburgo.– La pareja española formada por Emilio Sánchez Vicario y Sergio Casal venció ayer en la final de dobles del torneo de Hamburgo a los germanos Boris Becker y Eric Jelen por 6-4 y 6-1. Con este resultado, el dúo hispano sigue demostrando que es uno de los más fuertes del mundo, pues es su quinto torneo conseguido durante este año.

Por otra parte, en la final individual el francés Henri Leconté derrotó al checoslovaco Miloslav Mercir en cuatro sets, 6-2, 5-7, 6-4 y 6-2. Este es el segundo triunfo consecutivo de Leconte.

El partido fue interesante, principalmente en el segundo y tercer sets, por la igualdad en el juego de ambos tenistas.

Tras el encuentro Leconte comentó: «Esta ha sido una de las victorias más importantes en mi carrera, no sólo porque he ganado el campeonato, sino porque he vencido a Mercir en la final y a Emilio Sanchez Vicario en la semifinal».–Efe

HOCKEY SOBRE PATINES

Italia arrasó en el Mundial y España fue subcampeona

Sertaozinho (Brasil).— Sin perder un solo partido, la selección italiana de hockey sobre patines obtuvo ayer de manera clara y contundente el título mundial de la especialidad, que se disputó en la localidad de Sertaozinho, a 350 kilómetros de Sao Paulo. Italia jugó el último partido contra Chile siendo ya el campeón, después de haber derrotado sin dificultad a otros grandes favoritos como España, Argentina y Portugal.

La representación demostró condiciones físicas y técnicas de alto nivel, que en el terreno se tradujeron en un juego rápido y efectivo. La figura del equipo italiano y del XXVII Campeonato Mundial de hockey fue Giuseppe Marzella, que anotó en 18 oportunidades durante los nueve partidos que disputó su selección en el Gimnasio Municipal de Sertaozinho.

La selección de España, campeona mundial en nueve oportunidades, logró por novena vez el subcampeonato, y sólo perdió el encuentro con Italia por marcador de 2 a 1. El portero del equipo español, José Huelves, también fue objeto de elogios por parte de los especialistas, al igual que el delantero Juan Ayarts, que logró anotar 17 goles durante el torneo.

Los comentaristas deportivos también destacaron la actuación del seleccionado portugués, campeón mundial en 1982 y a su mejor realizador Víctor Hugo que logró 17 goles.

Portugal empató anoche con Brasil (5-5) en el último encuentro del certamen.

Argentina, campeona en el pasado Mundial, llegó a Brasil como favorito, pero en Sertaozinho sólo alcanzó el cuarto lugar, después de empatar 2-2 con Estados Unidos, que en contraste mostró progresos considerables. Los norteamericanos compartieron el quinto lugar con los brasileños que no se mostraron a la altura esperada después de seis meses de intensa preparación.

Angola, que participa por primea vez en un campeonato mundial de hockey sobre patines, obtuvo la sexta plaza y fue superior a Inglaterra, Chile y Francia.

CLASIFICACION FINAL: 1, Italia, 18 Puntos; 2, España, 16; 3, Portugal, 13; 4, Argentina, 11; 5, Estados Unidos, 10; 6, Brasil, 10; 7, Angola, 6; 8, Inglaterra, 4; 9, Chile, 2; 10, Francia, 0.

Máximos realizadores: Con 18 goles: Marzella (Italia); con 17, Ayarts (España) y Hugo (Portugal).

Resultados de la novena y última jornada:
Angola, 4; Inglaterra, 2
España, 13; Francia, 2
Argentina, 2; Estados Unidos, 2
Italia, 10; Chile, 6
Portugal, 5; Brasil, 5

Inglaterra, Chile y Francia bajan a la Segunda División de hockey sobre patines.—Efe

GIMNASIA RITMICA

España, medalla de bronce en los Campeonatos de Europa

Florencia.– El conjunto español de gimnasia rítmica ganó la medalla de bronce en los Campeonatos de Europa, que concluyeron ayer en Florencia (Italia), al ser tercera, tras Bulgaria y la URSS. Montserrat Manzanares fue octava en la final de cuerda.

El dominio de las gimnastas búlgaras y soviéticas fue absoluto. Consiguieron todas las medallas, excepto la de bronce del equipo español; obtuvieron varios dieces y en todos los aparatos se dieron empates en la clasificación final.

Las búlgaras Ignatova y Panova obtuvieron la misma puntuación en cuerda, mazas y cinta, lo que les supuso el oro en las dos primeras modalidades y la plata en la tercera. Les acompañaron en el podio las soviéticas Lobat –bronce en cuerda– y Beloglazova –oro en cinta y bronce en mazas–. En pelota hubo triple empate entre la búlgara Dunasca y las soviéticas Beloglazova y Duchinina.–Efe

AJEDREZ

Karpov se adjudicó la 18 partida del Mundial

Leningrado (URSS).– El soviético Anatoli Karpov, aspirante, ha vencido, con negras, en la decimoctava partida de su match por el título mundial de ajedrez frente a su compatriota Garri Kasparov, actual campeón. La partida fue aplazada el viernes, tras el movimiento 40, en situación muy ventajosa para Karpov. Reanudado ayer el juego, Kasparov admitió su derrota en la jugada 59.

Garri Kasparov adelanta en la puntuación a Anatoli Karpov, por 9,5 a 8,5, después de 18 partidas del match, fijado a 24.

Con esta victoria del aspirante, el encuentro ha entrado en una fase de gran emoción e interés, después de haber tenido una ventaja de tres puntos el campeón por sus triunfos en las partidas 14 y 16. Karpov, pese a su difícil situación, ha demostrado su extraordinaria clase y ciencia ajedrecística, y en una reacción fulgurante ha derrotado al ampeón en los juegos 17 y 18.–Efe

¿PUBLICIDAD EFICAZ?, en
EL ADELANTADO DE SEGOVIA

M.C.D. 2022

CICLISMO

Jesús J. Casado venció en Nava de la Asunción

Un centenar de corredores –excelente participación en cualquier fecha, pero increíble teniendo en cuenta las fechas de temporada en que estamos– de las categorías de aficionados de 2.ª y juveniles, tomaron parte en el «XV Premio Ciclista de Nava de la Asunción», una prueba con solera y categoría en el calendario ciclista de Segovia, y que contó con la organización del Club Ciclista Navas de Oro y un recorrido de 104 kilómetros, que comprendían una vuelta al circuito de Nava, Navas de Oro, subida de Costanzana, Bernardos, Migueláñez y Nava, otra al circuito de Coca, y otra de nuevo al primero, con la dura subida, por segunda vez, de Costanzana y llegando en esta ocasión hasta Santa María, en vez de girar en Migueláñez. Un trazado excelente, bien planteado –en opinión personal, muy bien elegido, pues reúne casi todo lo necesario para una prueba de estas categorías de juveniles y aficionados de 2.ª–, y también una buena organización y un público entusiasta que en todo momento aplaudió y animó a los chavales.

Se lo tomaron con ganas los corredores, y rodaron a buen ritmo los primeros kilómetros, en los que abundaron los pinchazos. Los que habían de reparar lo pasaban mal para enlazar con el grueso del pelotón, y algunos no llegaron a «cazar». Hubo varios intentos de fuga, pero los equipos más fuertes –Café 12, Fasa, Iveco, Pentágono, Martín Rivas– entre los que en ningún momento hubo ninguno de los segovianos, se vigilan y todos vuelven de nuevo al grupo.

Las escaramuzas continúan y poco antes de llegar por segunda vez a la subida, en cabeza van tres corredores –Casado, Santamaría y Bueno–, tras ellos un grupo de diez con tres segovianos –Higueras, Arahuetes y Monedero–, y tras ellos otros tres con el segoviano De Santos y ya el pelotón.

Monedero trabaja demasiado, y se queda, así como otros cuatro más, y poco después Higuera, iniciándose una espectacular caza con tres en cabeza perseguidos por un grupo de cuatro, en el que va Arahuetes, y tras éstos Higuera, que busca la fusión. Ninguno lo consigue, y así se llega a Nava de la Asunción, imponiéndose el vallisoletano Casado, a un promedio de 39,600 km/hora.

CLASIFICACION

1, Jesús Javier Casado Fernández (por decidir) 2-36-43; 2, José Luis Santamaría González (Café 12), m.t.; 3, Juan Martin Alonso (Pentágono), m.t.; 7, Juan A. Velasco Arahuetes (Collado Villalba-segoviano), m.t.; 8, Alfonso Higuera Rodríguez (Seat-Orbea), 2-38-39; 14, Félix Monedero Matesanz (Europol-Ferpol), m.t.; 21, José Luis de Santos Arribas (Martín Rivas), m.t.; 22, Francisco Sánchez Davía (Emaysa-Renault), m.t.

JUVENILES

1, José Luis Santamaría González (Café 12); 3, Juan Antonio Velasco Arahuetes (C. Villalba).

Metas volantes: 1, José Antonio Pindado Martín (Fuenlabrada).

Antonio Barrio Sastre

Induráin, líder del Tour del Porvenir que finaliza hoy

Briancon (Francia).— El norteamericano Alexi Grewal se adjudicó la duodécima etapa del Tour del Porvenir-CEE de Ciclismo, disputada ayer entre Gap y Briancon, de 109 kilómetros, con un tiempo de dos horas, cincuenta y tres minutos, veinticinco segundos.

Tras esta etapa, el español Miguel Induráin, que llegó en quinta posición, a veintitrés segundos del vencedor, continúa líder de la prueba.

A unos treinta kilómetros de la meta, el ciclista norteamericano superaba al líder español Induráin en más de un minuto, pero tanto Induráin como sus compañeros de equipo tomaron las riendas en el grupo perseguidor y poco a poco, y tras un arriesgado descenso, consiguieron situar la diferencia con el escapado a treinta segundos.

Hoy se disputa la decimotercera y penúltima etapa, con salida en Briancon y llegada en Sestrieres, de 32 kilómetros, y por la tarde, la jornada final entre Sestrieres y Turín, de 94 kilómetros.

Clasificación general: 1, Miguel Induráin (Reynolds), 40-17-23; 2, Alexi Grewal (USA), a 54; 3, Patrice Esnault (Fra.), a 01-03.

LA QUINIELA GANADORA

FINAL		DESCANSO	
1 R. MALLORCA-CADIZ	2	1 R. MALLORCA-CADIZ	X
2 R. SANTANDER-SABADELL	1	2 R. SANTANDER-SABADELL	1
3 BARCELONA-SEVILLA	1	3 BARCELONA-SEVILLA	X
4 AT. OSASUNA-ATH. BILBAO	2	4 AT. OSASUNA-ATH. BILBAO	2
5 R. SOCIEDAD-R. VALLADOLID	2	5 R. SOCIEDAD-R. VALLADOLID	X
6 R. BETIS-R. MADRID	2	6 R. BETIS-R. MADRID	2
7 R. ZARAGOZA-ESPAÑOL	X	7 R. ZARAGOZA-ESPAÑOL	X
8 R. GIJON-R. MURCIA	1	8 R. GIJON-R. MURCIA	1
9 AT. MADRID-LAS PALMAS	X	9 AT. MADRID-LAS PALMAS	1
10 CARTAGENA-R. OVIEDO	X	10 CARTAGENA-R. OVIEDO	2
11 CASTELLON-D. CORUÑA	1	11 CASTELLON-D. CORUÑA	X
12 BARCELONA AT.-HERCULES	1	12 BARCELONA AT.-HERCULES	X
13 ELCHE-MALAGA	X	13 ELCHE-MALAGA	X
14 JEREZ-VALENCIA	X	14 JEREZ-VALENCIA	X

CLASIFICACIONES

PRIMERA DIVISION

	J.	G.	E.	P.	F.	C.	Ptos.
Barcelona	5	3	2	0	7	2	8 + 2
R. Madrid	5	3	2	0	15	7	8 + 4
Valladolid	5	3	1	1	6	4	7 + 3
Gijón	5	2	2	1	8	5	6
Las Palmas	5	2	2	1	7	5	6 + 2
Mallorca	5	2	2	1	7	6	6
Ath. Bilbao	5	2	2	1	3	3	6 + 2
Español	5	1	3	1	5	4	5 + 1
At. Madrid	5	1	3	1	8	7	5 – 1
Betis	5	2	1	2	6	9	5 – 1
Cádiz	5	2	1	2	4	6	5 + 1
R. Sociedad	5	1	2	2	8	7	4 – 2
Zaragoza	5	1	2	2	5	5	4 – 2
Osasuna	5	0	4	1	2	3	4 – 2
Sevilla	5	1	1	3	4	6	3 – 1
Santander	5	1	1	3	5	8	3 – 3
Sabadell	5	0	3	2	4	8	3 – 1
Murcia	5	1	0	4	3	11	2 – 2

SEGUNDA DIVISION

	J.	G.	E.	P.	F.	C.	Ptos.
Valencia	5	4	1	0	7	3	9 + 5
Sestao	5	3	2	0	10	1	8 + 2
Logroñés	5	3	1	1	11	6	7 + 3
Coruña	5	2	2	1	4	2	6 + 2
Málaga	5	2	2	1	5	3	6 + 2
Celta	5	3	0	2	7	6	6 + 2
Barcelona At.	5	2	2	1	7	6	6
Huelva	5	3	0	2	8	8	6 + 2
Figueras	5	2	1	2	6	5	5 + 1
Oviedo	5	1	3	1	8	10	5 + 1
Cargagena	5	1	2	2	7	8	4 – 2
Castellón	5	2	0	3	6	7	4 – 2
Castilla	5	1	2	2	3	4	4 – 2
R. Vallecano	5	1	2	2	6	8	4 – 2
Bilbao Ath.	5	1	1	3	6	10	3 – 3
Jerez	5	1	1	3	3	7	3 – 3
Hércules	5	0	2	3	1	5	2 – 2
Elche	5	0	2	3	1	7	2 – 4

SEGUNDA DIVISION «B»

	J.	G.	E.	P.	F.	C.	Ptos.
Alcira	4	3	1	0	6	3	7 + 3
Eibar	4	3	0	1	6	1	6 + 2
Tenerife	4	3	0	1	9	3	6 + 2
Lérida	4	3	0	1	5	3	6 + 2
Almería	4	3	0	1	4	3	6 + 2
Gandía	4	2	1	1	8	4	5 + 1
Salamanca	4	2	1	1	6	4	5 + 1
Pontevedra	4	2	1	1	7	5	5 + 1
San Sebastián	4	2	1	1	6	5	5 + 1
Granada	4	2	1	1	4	4	5 + 1
Alcoyano	4	2	0	2	8	4	4
Lugo	4	1	2	1	5	4	4
Mallorca	4	0	4	0	2	2	4
Burgos	4	1	2	1	2	2	4
Córdoba	4	1	2	1	6	6	4
At. Madrileño	4	2	0	2	6	6	4
Orense	4	1	1	2	1	3	3 – 1
Aragón	4	0	1	3	2	4	2 – 2
Ceuta	4	1	0	3	2	7	2 – 2
Albacete	4	0	1	3	1	5	1 – 3
Poblense	4	0	0	4	4	16	0 – 4
Linense	4	0	0	4	1	6	0 – 4

TERCERA DIVISION (GRUPO VIII)

	J.	G.	E.	P.	F.	C.	Ptos.
Avila	5	4	1	0	10	0	9 + 3
Leonesa	5	4	1	0	12	2	9 + 3
Ponferradina	5	4	0	1	12	4	8 + 4
Valladoiid Promesas	5	3	1	1	12	4	7 + 1
Lermeño	5	3	1	1	14	5	7 + 1
Salmantino	5	2	2	1	5	2	6 + 2
Astorga	5	2	2	1	7	6	6
Toreno	5	2	2	1	8	8	6
Briviesca	5	3	0	2	7	7	6
Zamora	5	2	1	2	17	7	5 – 1
Cristo Olímpico	5	2	1	2	4	4	5 – 1
Medinense	5	2	1	2	3	5	5 – 1
Benavente	5	2	1	2	6	11	5 + 1
Bembibre	5	1	2	2	9	7	4 – 2
Herrera	5	2	0	3	11	10	4
Cultural León	5	2	0	3	6	7	4
Segoviana	5	1	2	2	5	9	4
Laguna	5	0	3	2	2	7	3 – 1
Arandina	5	0	2	3	3	14	2 – 2
Guardo	5	1	0	4	3	17	2 – 2
Béjar	5	0	2	3	1	13	2 – 2
Universitario	5	0	1	4	1	10	1 – 3

PRIMERA REGIONAL PREFERENTE. GRUPO «C»

	J.	G.	E.	P.	F.	C.	Ptos.
La Granja	2	2	0	0	4	1	4 + 2
San José	2	2	0	0	6	2	4 + 2
Pedrajas	2	2	0	0	5	2	4 + 2
Garrido	2	2	0	0	7	5	4 + 2
San Pedro Lauki	2	1	1	0	2	1	3 + 1
Ciudad Rodrigo	2	1	0	1	7	3	2
Castilla-Race	2	1	0	1	2	1	2
Tudela Peñascal	2	1	0	1	6	5	2 + 2
Avila Promesas	2	1	0	1	4	3	2
Arévalo e Hijos	2	0	2	0	1	1	2
Guijuelo	2	0	2	0	2	2	2
Peñafiel	2	1	0	1	1	1	2
Sequillo	2	0	1	1	2	4	1 – 1
Diamante	2	0	1	1	2	4	1 – 3
Rioseco	2	0	1	1	0	1	1 – 1
Olmedo	2	0	0	2	3	7	0 – 2
Peñaranda	2	0	0	2	1	4	0 – 2
Monterrey	2	0	0	2	2	10	0 – 2

PRIMERA REGIONAL PROVINCIAL

	J	G	E	P	F	C	PUNTOS
Sp. Riazano	1	1	0	0	5	1	2
C.P. Cantalejo	1	1	0	0	5	1	2
Acueducto	1	1	0	0	3	1	2
Carbonero	1	1	0	0	2	1	2
Gim Ayllonesa	1	1	0	0	2	1	2
Valseca	1	1	0	0	2	1	2
Valsain	1	0	1	0	3	3	1
Mozoncillo	1	0	1	0	3	3	1
Bernuy	1	0	0	1	1	2	0
Veganzones	1	0	0	1	1	2	0
Bernardos	1	0	0	1	1	2	0
Olombrada	1	0	0	1	1	3	0
Turegano	1	0	0	1	1	5	0
Sepulveda	1	0	0	1	1	5	0
Whisky Dyc Palazuelos	0	0	0	0	0	0	0
El Espinar	0	0	0	0	0	0	0
Cantimpalos	0	0	0	0	0	0	0
Cabezuela	0	0	0	0	0	0	0
Coca	0	0	0	0	0	0	0

Navalmanzano se ha retirado de la competición

RESULTADOS

PRIMERA DIVISION

Mallorca, 0; Cádiz, 1
Santander, 3; Sabadell, 0
Barcelona, 1; Sevilla, 0
Osasuna, 0; Ath. Bilbao, 1
R. Sociedad, 1; Valladolid, 2
Betis, 2; Real Madrid, 6
Zaragoza, 0; Español, 0
Gijón, 4; Murcia, 1
At. Madrid, 1; Las Palmas, 1

SEGUNDA DIVISION «A»

Cartagena, 3; Oviedo, 3
Castellón, 1; Coruña, 0
Barcelona At., 2; Hércules, 0
Sestao, 4; Huelva, 0
Bilbao Ath., 2; Logroñés, 3
Elche, 0; Málaga, 0
Rayo Vallecano, 1; Figueras, 2
Jerez, 0; Valencia, 0
Castilla, 0; Celta, 1

SEGUNDA DIVISION «B»

Aragón, 2; Almeria, 0
Alcira, 1; Ceuta, 0
Eibar, 1; Alcoyano, 0
Burgos, 0; Orense, 0
San Sebastián, 1; Albacete, 0
Pontevedra, 3; Granada, 1
Mallorca At., 0; Córdoba, 0
Poblense, 0; Salamanca, 2
Lérida, 2; Lugo, 1
At. Madrileño, 1; Gandía, 0
Linense, 0; Tenerife, 1

TERCERA DIVISION GRUPO VIII

At. Astorga, 2; Herrera, 1
Leonesa, 5; Guardo, 0
Zamora, 8; Béjar Industrial, 0
Toreno, 0; Salmantino, 0
Medinense, 0; Laguna, 0
Valladolid P., 3; Universidad, 0
Real Avila, 3; G. Segoviana, 0
Palencia C. O., 0; Ponferrad., 1
Lermeño, 3; Benavente, 0
Briviesca, 2; Cultural León, 0
At. Bembibre, 4; Arandina, 0

1.ª REGIONAL PREFERENTE GRUPO «C»

Rioseco At., 0; At. Peñafiel, 1
Diamante, 1; Arévalo e Hijos, 1
S. Garrido, 4; Tudela, 3
Real Avila P., 4; Olmedo, 1
Monterrey, 2; B. San José, 4
Pedrajas, 3; C. Rodrigo, 1
J. Castilla, 2; Peñaranda, 0
Guijuelo, 1; S. P. Regalado, 1
La Granja, 3; Sequillo, 1

1.ª REGIONAL PROVINCIAL

Mozoncillo, 3; Valsain, 3
Whiski Dyc, P.-El Espinar (no presentado El Espinar)
Bernardos, 1; G. Ayllonesa, 2
Valseca, 2; Bernúy, 1
Cantimpalos-Cabezuela (aplazado)
Acueducto, 3; Olombrada, 1
Navalmanzano-Coca (retirado de la competición el Navalmanzano)
Sp. Riazano, 5; Turégano, 1
Cantalejo, 5; Sepúlveda, 1
Veganzones, 1; Carbonero, 2

ACCESORIOS LA UNION
AVDA. FERNANDEZ LADREDA, 18
SEGOVIA
Teléfonos 43 21 32 y 43 35 49
Arranque instantáneo torrente de luz
BATERIAS Tudor

M.C.D. 2022

ANUNCIOS POR PALABRAS

ALQUILERES

SE ALQUILA piso amueblado, céntrico. Especial profesores. Teléfono 433880.

A TRES kilómetros de Segovia alquilo, traspaso o vendo mesón, restaurante, bar «Venta Hontoria», entre carreteras Segovia a Riofrío. Totalmente instalado para empezar a trabajar. Informes: Teléfono 428993.

SE ALQUILA piso céntrico amueblado a estudiantes, temporada. Teléfono 427568.

LOCAL grande, barato. Teléfono 425052.

SE ALQUILA zona Alcázar piso grande. Teléfono 425098 (mañanas).

LOCAL comercial 70 m2, zona Cuartel Guardia Civil. 432737-436479.

HABITACION señoritas con derecho cocina. Ezequiel González, 9, 4.º D.

ALQUILO piso amueblado, familia estudiantes. Teléfono 91-2348708 (llamar noches).

SE NECESITA piso pequeño con calefacción, céntrico, en alquiler para dos estudiantes. Razón: Teléfono 437661 (de 4 a 6 tarde).

ALQUILASE por temporada, céntrico piso amueblado. Teléfono 431098.

GANADOS

VENDO 250 ovejas, 120.000 metros. 6.500.000. Segovia. 91-2512025.

ENSEÑANZA

OPOSICIONES instituciones penitenciarias. Cuerpos Especial y de Ayudantes. Por funcionarios licenciados en Derecho y diplomados en Criminología y Contabilidad. Teléfs. 427164 y 427378.

COMENZAMOS cursillos: idiomas (francés, alemán, inglés), contabilidad, taquigrafía, mecanografía, graduado escolar. 1 de octubre. Información: Teléfono 434010. Gascos, 9.

OPOSICIONES Jesús Díaz. Por falta de tiempo publicadas la convocatorias comenzamos el 1 de octubre, preparación Cuerpos Gestión, Administrativo y Auxiliar del Estado, Seguridad Social y Comunidades Autónomas. Temas, supuestos y cultura general. Profesores licenciados y funcionarios del Cuerpo Técnico. Ezequiel González, 32. Teléfonos 426814 y 436908.

ACADEMIA Nobel: graduado escolar, contabilidad, taquimecanografía, idiomas, oposiciones. Magisterio (todas las especialidades), auxiliares y administrativos de ministerios y Seguridad Social. Comenzamos clases 2 de octubre. Independencia, 9. Teléf. 426915.

VEHICULOS

FURGONETA con plataforma. Buen precio. Teléfono 424941.

INMOBILIARIAS

MIGUEL TOVAR, su Agencia Inmobiliaria. Ezequiel González, 6. Teléfono 435461.

LLANCASA: Piso, locales, traspasos, naves, solares, fincas, chalets. Ladreda, 25, 1.º Teléfono 425358. Facilidades hasta 20 años.

MEJIAS San Rafael: Chalets, pisos, apartamentos, parcelas, fincas. Teléfono 171982.

NAVISA le ofrece locales comerciales, viviendas libres y de protección oficial (1 a 5 dormitorios). Situación inmejorable. Información y venta: c/ Escultor Marinas, 3, 1.º Teléfonos 434366-434432. Si Vd. quiere comprar, vender o permutar vivienda en Madrid, en NAVISA encontrará la solución. Visítenos.

TRASPASOS

OCASION. Restaurante El Puerto, céntrico. San Rafael. Teléfono 171758.

TRASPASO comercio calle Real, amplios escaparates. Renta baja. Facilidades. Contactar teléfono 434929, Segovia.

SE TRASPASA papelería juguetería. Teléfono 430960.

TRABAJO

NECESITAMOS personas encantadoras e inteligentes para ganar mucho dinero con el máximo prestigio y seguridad vendiendo joyería por catálogo. 957-477515.

NECESITO dentista colegiado, no importa edad. 975 - 221386.

NECESITO chica interna para Madrid. Teléfono 2275886.

PROFESORA de EGB cuidaría y prepararía niños edad preescolar o tareas limpieza casa. Teléfono 425881, preguntar M.ª Paz.

NECESITO chica para atender niño 3 años y ayudar casa, de 12,30 a 20,30. Sueldo a convenir. Teléfono 594074.

SE NECESITA auxiliar administrativo femenino con experiencia. Enviar curriculum vitae, datos personales y fotografía Apartado de Correos 202, Segovia.

SE NECESITA empleada de hogar. Teléfono 423460.

VARIOS

NOVIOS, su viaje a Mallorca, Canarias, Sierramar. Patiño. Ladreda, 11. 430511 (seis líneas).

¡¡¡POR SOLO 5.000 pesetas al mes le amueblamos toda su casa!!! Muebles Lázaro. San Francisco, 34.

¡¡¡COMPRE todos los muebles que necesite y pague poco a poco!!! Muebles Lázaro. San Francisco, 34.

ESTA solo-sola, llámame. Contactos selectos toda España. 91/2706734.

VENTAS

AZULEJOS Tabanera, exposición y venta José Zorrilla, 50 y Ctra. Arévalo Km. 2. Teléfono 420826.

¡¡¡TRESILLOS, muchos tresillos!!! Facilidades de pago. Muebles Lázaro. San Francisco, 34.

MOTOSIERRAS, motobombas, repuestos. Feliciano Martín Martín. Teniente Ochoa, 10. Teléfono 433810.

¡¡¡LA CASA de las lámparas, enorme surtido!!! Muebles Lázaro. San Francisco, 34.

VENDO piso. Tres dormitorios. Teléfono 431470.

SE VENDEN chimeneas francesas (granito). Teléfono 430624.

CASA en Torrecaballeros. Facilidades. Teléfono 435803.

VENDO arrancadora cargadora de remolacha Liska, perfecto uso. Económica. Teléfono 987/224275.

¡¡¡POR SOLO 2.900 pesetas al mes!!!, puede ser suyo un estupendo dormitorio, salón comedor, confortable tresillo o cuarto de estar. Muebles Lázaro. San Francisco, 34.

SE VENDE parcela en La Granja, 2.080 m2, Urbanización Peñalara. Teléfs. 471160 y 471068.

SE VENDE piso en La Granja, 4 dormitorios. Teléfonos 471160-471068.

VENDO Cizalla Guillotina cota chapa 2 m. Plegadora manual. Teléfono 987/224275.

VENDO chalet adosado, piscina, tenis. Los Angeles San Rafael. 3.500.000. (91) 4132936.

VENDO dos locales 170 y 110 metros, zona El Salvador. Teléfono 424245.

ALDEA REAL: Vendo casa, plaza de la Cruz. Un millón pesetas. Teléfono 91-4692271.

PARA este otoño e invierno, les ofrecemos en VESTIRAMA, fábrica de Confección de los Depósitos del Agua, nuevo surtido de trajes, pantalones, americanas, etcétera. Pase a visitarnos y se convencerá.

NOTAS DE ECONOMIA

LAS RELACIONES ENTRE TORRAS HOSTENCH, S.A. Y KOKMEEW ONROEREND GOED B.V.

Torras Hostench, S.A. y la Sociedad holandesa Kokmeew Onroerend Goed B.V., comunican oficialmente la adquisición por parte de esta última sociedad, de un paquete de acciones correspondiente al 24,9% del capital social de la primera, en un conjunto de operaciones realizadas durante los meses de agosto y septiembre.

Los responsables de la gestión de la compañía continúan en sus puestos, manteniéndose, igualmente, el mismo número de ocho consejeros que el existente con anterioridad a la toma de participación reseñada, habiéndose cubierto las dos vacantes existentes con el nombramiento de dos consejeros propuestos por la entidad holandesa.

La sociedad holandesa inversora manifiesta, expresamente, que no tiene, ni directa, ni indirectamente, mayor participación en la compañía y que, por el momento, no tienen ninguna intención de incrementar su participación en Torras Hostench, S.A., ni de ejercer ninguna forma de control más allá de la presencia en los órganos de administración que resulte de su participación accionarial.

Siendo, por el contrario, su intención, aportar su conocimiento de los mercados internacionales para potenciar la expansión de la compañía Torras Hostench, S.A. en la Europa Comunitaria.

SE CONFIRMA LA ESPECTACULAR RECUPERACION DE TORRAS HOSTENCH, S.A.

La espectacular recuperación de Torras Hostench, S.A. dada a conocer públicamente en junio pasado con motivo de su junta general ordinaria de accionistas, se ha consolidado y confirmado durante el primer semestre de 1986. Como se sabe, Torras Hostench, después de haber sufrido una profunda crisis, inició en 1982 un programa de saneamiento que obtuvo en 1984 unos beneficios netos de 194 millones de pesetas; y en 1985, de 1.634 millones de pesetas, lo que representa un aumento de 1.440 millones equivalentes a un 725% sobre el ejercicio anterior.

Durante el primer semestre del presente ejercicio, los datos económicos de la compañía reflejan unos resultados de 3.387 millones de pesetas de beneficios, muy superiores a los alcanzados en el ejercicio 1985; y su filial Industrial Cartonera, S.A. (ICSA) de 555 millones de pesetas, totalizando entre ambas 3.942 millones de pesetas.

LOTERIA NACIONAL

SORTEO DEL DIA 20 DE SEPTIEMBRE DE 1986

Doce series de 100.000 billetes cada una

SORTEO 38 86

Lista acumulada de las cantidades que han correspondido a los números premiados, clasificados por su cifra final

Estos premios podrán cobrarse hasta el dia 20 de diciembre de 1986, INCLUSIVE

0		1		2		3		4		5		6		7		8		9	
Números	Pesetas	Números	Pesetas	Números	Pesetas	Números	Pesetas	Números	Pesetas	Números	Pesetas	Números	Pesetas	Números	Pesetas	Números	Pesetas	Números	Pesetas
30400	55.000	30401	50.000	30402	50.000	30403	50.000	30404	55.000	30405	50.000	30406	55.000	30407	50.000	30408	50.000	30409	50.000
30410	55.000	30411	50.000	30412	50.000	30413	50.000	30414	55.000	30415	50.000	30416	55.000	30417	50.000	30418	50.000	30419	50.000
30420	55.000	30421	50.000	30422	50.000	30423	50.000	30424	55.000	30425	50.000	30426	55.000	30427	50.000	30428	50.000	30429	50.000
30430	55.000	30431	50.000	30432	50.000	30433	50.000	30434	55.000	30435	50.000	30436	55.000	30437	50.000	30438	50.000	30439	50.000
30440	55.000	30441	50.000	30442	50.000	30443	50.000	30444	55.000	30445	100.000	30446	55.000	30447	50.000	30448	50.000	30449	50.000
30450	55.000	30451	50.000	30452	50.000	30453	50.000	30454	55.000	30455	50.000	**30456**	**1.645.000**	**30457**	**20.000.000**	**30458**	**1.640.000**	30459	50.000
30460	55.000	30461	50.000	30462	50.000	30463	50.000	30464	55.000	30465	50.000	30466	55.000	30467	50.000	30468	50.000	30469	50.000
30470	55.000	30471	50.000	30472	50.000	30473	50.000	30474	55.000	30475	50.000	30476	55.000	30477	50.000	30478	50.000	30479	50.000
30480	55.000	30481	50.000	30482	50.000	30483	50.000	30484	55.000	30485	50.000	30486	55.000	30487	50.000	30488	50.000	30489	50.000
30490	55.000	30491	50.000	30492	50.000	30493	50.000	30494	55.000	30495	50.000	30496	80.000	30497	50.000	30498	50.000	30499	50.000
79600	55.000	79601	50.000	79602	50.000	79603	50.000	79604	55.000	79605	50.000	79606	55.000	79607	50.000	79608	50.000	79609	50.000
79610	55.000	79611	50.000	79612	50.000	79613	50.000	79614	55.000	79615	50.000	79616	55.000	79617	50.000	79618	50.000	79619	50.000
79620	55.000	79621	50.000	79622	50.000	79623	50.000	79624	55.000	79625	50.000	79626	55.000	79627	50.000	79628	50.000	79629	50.000
79630	55.000	79631	50.000	79632	50.000	79633	50.000	79634	55.000	79635	50.000	79636	55.000	79637	50.000	79638	50.000	79639	50.000
79640	55.000	79641	50.000	79642	50.000	79643	50.000	79644	55.000	79645	50.000	79646	55.000	79647	50.000	79648	50.000	79649	50.000
79650	55.000	79651	50.000	79652	50.000	79653	50.000	79654	55.000	79655	50.000	79656	55.000	79657	50.000	79658	50.000	79659	50.000
79660	55.000	79661	50.000	79662	50.000	79663	100.000	79664	55.000	79665	50.000	79666	55.000	79667	50.000	79668	50.000	79669	50.000
79670	55.000	79671	50.000	79672	50.000	79673	50.000	79674	55.000	79675	50.000	79676	55.000	79677	50.000	79678	50.000	79679	50.000
79680	55.000	79681	50.000	79682	50.000	79683	50.000	79684	55.000	79685	50.000	79686	55.000	79687	100.000	79688	50.000	79689	50.000
79690	55.000	79691	50.000	79692	50.000	79693	50.000	79694	55.000	**79695**	**3.050.000**	**79696**	**40.000.000**	**79697**	**3.050.000**	79698	50.000	79699	50.000
Terminaciones		Terminaciones		Terminaciones		Terminaciones		Terminaciones		Terminaciones		Terminaciones		Terminaciones		Terminaciones		Terminaciones	
020	55.000					133	50.000	594	55.000	445	50.000	286	55.000	097	50.000	898	50.000	149	50.000
0	5.000					663	50.000	4	5.000	795	50.000	346	55.000	107	50.000				
												696	80.000	687	50.000				
												826	55.000						
												956	55.000						
												96	30.000						
												6	5.000						

	FRACCION	SERIE	PREMIO ACUMULADO	POBLACION
PREMIOS ESPECIALES 46.000.000 Ptas. Núm. 79696 PRIMER PREMIO	8.ª	1.ª	50.000.000	BARCELONA
	6.ª	3.ª	50.000.000	BARCELONA
	10.ª	8.ª	50.000.000	BARCELONA
	7.ª	11.ª	50.000.000	BARCELONA

	FRACCION	SERIE	PREMIO ACUMULADO	POBLACION
PREMIOS ESPECIALES 2.000.000 Ptas. Núm. 30457 SEGUNDO PREMIO	3.ª	1.ª	4.000.000	VALENCIA
	7.ª	4.ª	4.000.000	VALENCIA
	5.ª	6.ª	4.000.000	VALENCIA
	8.ª	8.ª	4.000.000	VALENCIA

M.C.D. 2022

EL ADELANTADO DE SEGOVIA

La agricultura y los servicios, tratados por vez primera en el seno del GATT

Madrid.— El secretario de Estado de Comercio, Luis de Velasco, destacó hoy que el GATT ha considerado por vez primera, dentro de su seno, a la gricultura y a los servicios en su última reunión en Punta del Este (Uruguay).

Luis de Velasco declaró esta mañana a su llegada a Madrid procedente de Montevideo, donde presidió la delegación española en la asamblea del Acuerdo General sobre Aranceles Aduaneros y Comercio (GATT), que el caballo de batalla de la reunión se ha centrado en los productos agrarios.

La reunión de Punta del Este, dijo el secretario de Estado, llegó a un consenso para lanzar la nueva ronda de negociaciones comerciales multilaterales que tendrá lugar en los próximos cuatro años.

Aludió De Velasco a los resultados de la reunión y señaló que, ante el deterioro del comercio internacional en la última década, los 92 países que integran el GATT tratan de llegar a un acuerdo para iniciar un camino de liberalización y supresión de los proteccionismos.

El secretario de Estado manifestó que en la reunión los Estados Unidos y el llamado «grupo de los 14, capitaneado por Australia y Argentina dieron un enfoque unilateral al tema agrícola y trataron de analizar casi exclusivamente la cuestión de las subvenciones a las exportaciones agrícolas.- Efe.

Terrorismo

París se mantiene vigilante

Paris.— Tras las nuevas amenazas terroristas París se mantiene vigilante y la Policía ha prohibido la manifestación convocada para hoy, en el centro de la ciudad, por el ultraderechista Frente Nacional.

Jean-Marie Le Pen, líder de este partido con 30 diputados en la Asamblea Nacional, hizo el llamamiento el viernes tras su reunión con el primer ministro Jacques Chirac, a pesar de que éste le advirtió que no estaban permitidas las concentraciones.

El jefe ultraderechista renovó su convocatoria ayer domingo y volvió a lanzar ataques contra los «millones de extranjeros» que hay en la región parisiense, la zona que se ha convertido en blanco de la actual campaña terrorista.

La Prefectura de la Policía ha denegado la manifestación, prevista frente al edificio de la Opera, y algunos observadores estiman que el Frente Nacional rompe el consenso político en torno al problema del terrorismo.- Efe.

Inglaterra

Prevén aumento de la inflación

Londres.— Gran Bretaña registrará en 1987 un aumento del índice de inflación, un gran déficit en la balanza de pagos y una cifra de desempleados de más de tres millones, según prevé un estudio publicado hoy que afirma que el índice de inflación de Gran Bretaña subirá del 2,4 por ciento actual al 4,4 por ciento para final de 1987.—Efe

Estima el Gobierno:

180.000 nuevos empleos habrá a final de 1986

El Gobierno y el Banco de España están revisando al alza sus estimaciones sobre el aumento de empleo para el presente año. Hasta ahora, el Ministerio de Economía y Hacienda había apuntado oficialmente que la ocupación crecería de 100.000 a 150.000 personas durante 1986. Pero sus últimos informes al Gobierno elevan la cifra hasta los 180.000. El Banco de España considera igualmente la posibilidad de que el crecimiento del empleo asalariado se aproxime a las 250.000 personas, si bien el número de ocupados subiría poco más de la mitad por la caída de los autónomos informa «El País».

La marcha «excepcionalmente buena» del mercado de trabajo, en opinión de fuentes informadas, ha animado al ministro de Economía y Hacienda, Carlos Solchaga, a solicitar su próxima comparecencia en el Congreso de los Diputados, prevista para principios de octubre, con el fin de hablar sobre el empleo y la economía sumergida.

Las mejores perspectivas de empleo llegan cuando los analistas de la coyuntura proceden desde después del verano a revisar a la baja sus previsiones de crecimiento económico para 1986, para situarlas algo por debajo del 3% . El menor optimismo respeto al ritmo de actividad internacional, el débil pulso de las exportaciones en los últimos meses, el freno en la caída de los precios del petróleo y de la cotización del dólar se han sumado al deterioro de la actividad agraria —el sector que más empleo destruye— y a la erosión causada en el consumo privado por el rebrote de los precios de la alimentación.

Filipinas

El vicepresidente, en contra de la forma con que el Gobierno trata la insurrección comunista

Manila.— El vicepresidente de Filipinas, Salvador Laurel, declaró el pasado sábado que está insatisfecho con la forma en que el Gobierno está tratando la insurgencia comunista. «No estoy contento con la manera en que se está dirigiendo el problema de la insurgencia. Creo que debería ser tratado con mayor decisión», manifestó a la televisión filipina.

Laurel, jefe de funciones del Ejecutivo mientras la presidenta Corazón Aquino se encuentra de visita oficial en EE.UU., es el último alto funcionario que ha criticado la aproximación conciliadora del Gobierno a la rebelión comunista, que ya dura 17 años. El ministro de Defensa, Juan Ponce Enrile, y el jefe de las Fuerzas Armadas, Fidel Ramos, han pedido a Aquino mayor dureza contra los rebeldes. El Frente Nacional Democrático, la alianza política comunista, rechazó recientemente un alto el fuego ofrecido por ésta.

Dos manifestaciones, una antimilitarista y la otra anticomunista, marcaron ayer la celebración en Manila de la imposición de la ley marcial por el expresidente Ferdinand Marcos en 1972. Partidarios moderados y de izquierda de Aquino —unos 4.000 según la Policía— protestaron contra la continuación de los abusos por parte de los militares tras el derrocamiento de Marcos. Cerca de 1.000 seguidores de éste pidieron el lanzamiento de una campaña anticomunista a escala nacional.

En la fotografía, la presidenta filipina, Corazón Aquino (a la izquierda), conversa con el senador norteamericano Edward Kennedy y su sobrina Carolina. (Foto Efe-Reuter).

Rovira Tarazona:

Romper con AP ha sido una valentía

Alicante.—El diputado del PDP por Alicante y miembro de la dirección nacional de este partido, Juan Rovira Tarazona, afirmó que a los democristianos «nos ha llegado nuestra oportunidad. Romper con AP —dijo Rovira Tarazona— ha sido un acto de valentía, porque no podíamos seguir a la sombra de otro partido».

AP y PCE piden la reapertura de la investigación judicial sobre el espionaje político

Alianza Popular (AP) y el Partido Comunista de España (PCE) han presentado ante la Audiencia Provincial de Madrid sendos escritos para que se reabran las investigaciones judiciales sobre el espionaje policial a partidos políticos. Los dos partidos han presentado escritos contra los recursos de reforma presentados por la fiscalía de la Audiencia Provincial y de la Dirección General de la Policía, que pretenden que la causa sea archivada.

La fiscalía y la Dirección General de la Policía presentaron recursos contra un auto del citado tribunal que ordenaba la reapertura de este sumario por entender que las investigaciones judiciales parecía deducirse que existe «un entramado policial que despide un tufillo de presuntas investigaciones y control informativo».

Por su parte, el inspector Juan José Medina Lozano, procesado por infidelidad de documentos, afirma que en ese sumario «existen pruebas irrefutables de la investigación policial a partidos políticos realizadas por declaraciones voluntarias de altos mandos policiales».

EN TELEGRAMA

ESPAÑA

EL BOLETIN OFICIAL DEL ESTADO publicó hoy un real decreto por el que se determina la estructura orgánica básica del Ministerio de Sanidad y Consumo.

EL PORTAVOZ DE CP EN EL PARLAMENTO VASCO, Jaime Mayor Oreja, ha propuesto al presidente de AP, Manuel Fraga y al del PDP, Oscar Alzaga, la necesidad de crear un nuevo partido político de centro-derecha vasco: «Partido Popular Vasco».

JOSE ANTONIO GIRON DE VELASCO ha sido reelegido presidente de la Confederación Nacional de Excombatientes, durante la XIII asamblea nacional de la misma, celebrada en Madrid.

LA CARTERA MUNDIAL DE PEDIDOS de nuevas construcciones de buques era de 24.273 millones de toneladas en el primer trimestre de 1986, la cifra «más baja» de los últimos 20 años.

EXTRANJERO

EL GUBERNAMENTAL Partido Socialista Austriaco (SPOE) salió ampliamente derrotado en las elecciones regionales celebradas el domingo en el estado de Estiria, que sirvieron para consolidar el dominio conservador en el Parlamento regional.

EL PRESIDENTE DE EL SALVADOR, José Napoleón Duarte, al igual que otros políticos y partidos extranjeros, recibe dinero del fondo secreto del Ministerio alemán de Asuntos Exteriores, que ahora se cifra en 7,7 millones de marcos (unos 3.850.000 dólares), publica hoy el semanario «Der Spiegel».

QUINCE KILOGRAMOS de explosivos, una treintena de detonadores y un arma fueron hallados este fin de semana cerca de esta ciudad de Champaña, al noreste de París.

M.C.D. 2022